TECHE UDINE

MANOSCRITTI

FONDO JOPPI

Manoscritto n. J_MSS_0158

I manoscritti che compongono compongono il fondo, assieme alle migliaia di testi a stampa - compresi rari incunaboli e cinquecentine - il Fondo Joppi, sono quasi esclusivamente di interesse friulano. La raccolta si è formata nell'arco di una sessantina di anni grazie alle ricerche di Vincenzo ed Antonio Joppi.

Collocazione:

Biblioteca Civica "Vincenzo Joppi", Udine - Inventario dei manoscritti del Fondo Joppi
https://www.techeudine.it/fondo-joppi
https://www.sbhu.it/

Poesie di
Co: Ermes
di Colloredo

Mss
Colloredo
Co. Ermes
Poesie
Friulane
158

Ex Libris Joppi

158. - di Colloredo *(co. Ermes)*. — Raccolta di Poesie Friulane ed altre. — Precede una breve vita dell'A. alla quale fan seguito i Sonetti e le composizioni Friulane giusta la grafia originale. Lo Joppi Vincenzo notò in margine le varianti degli altri codici " Oliva del Turco in Aviano „ cod. " Bartolini „ e cod. " Castelli „ (esiste in B. C. U.) tutti del sec. XVIII; ma l'autografo andò perduto. L'ab. Domenico Ongaro in una sua lettera al signor Gio. Batta Mangano di Udine del 1784, dice di non aver veduto di originale del co. Ermes di Colloredo che un Sonetto per buon Capo d'anno al Vescovo Rabatta dell'anno 1676: " *Signor sparit è l'An e al fin di chel* „ e di mano contemporanea un' Ode al Card. Delfino « Sopra gli apparati del Turco contro l'imperatore Leopoldo » che comincia: *Spuntave dal Levant.* — Poichè all' Ermes furono attribuite una quantità di poesie scritte da altri che ne imitarono lo stile, devesi ricorrere alle copie più antiche che ancora esistono presso privati. [Cfr. Cod. " *Caiselli* „ cod. del " *Seminario di Udine* „ cod. " *Antonini* „] Questo " *Codice Joppi* „ non è anteriore ai tre sopracitati ma acquista pregio per i confronti appostivi dallo Joppi e per le aggiunte che lo stesso pose in fine traendole da altri codici.

Cod. in-8.° picc. di pag. 385 numerate, rileg. in cartone: scrittura di mano ignota del sec. XVIII (seconda metà). Da pag. 386 a pag. 426 seguono le aggiunte copiate dal Joppi, del quale sono pure i due *Indici* uno riguardante questo codice, l'altro il codice Antonini ed il Bartoliniano insieme.

Raccolta di Poesie del Sig.r Co.: E[illegible]
di Co[illegible]

Il Conte Hermes di Colloredo è stato il Principe de' Poeti Furlani, perche egli ha illustrato, quell Idioma coi suoi gravissimi componimenti, rendendolo piacevole anco a quelli, che non l'intendono. Vedrai quivalle sue Poesie, che ha fatto in diversi tempi, auuertendo sol cio, ch egli stesso auuisa, che la lingua Furlana non si deue scriuere come si legge, condittione, che porta seco anco la nostra Italiana in varie parti di quella. Quanto marauigliosamte egli esprima di concetti colle Voci lor proprie, io il lascio decidere alla perfettione del tuo gusto, perche ti suppongo Furlano, e giudicioso.

Vita del Co: Hermes di Colloredo.

Antichissima famiglia di Valle uenne in Friuli (A. l'altiarca Porone, uellando infeudata del Castello di Mels, in uno fauorico d'alcuni di Colloredo, doue ha continuato in ogni tempo à mandar fuori d'quisa del Canale Nobiano gran numero di Eroi, che hanno aggiunta Corona di gloria alle grandezze della loro Prosapia.

Il Co: Hermes nacque da Frate germe di quel grand'Albero, ed animaestrato nel studio delle Lettere doppo essersi stato nella Corte della Toscana, s'inuoglio di quella della Guerra, e [illegible]

[illegible] anno [illegible] Cavaliere Ridolfo di Quevedo
[illegible] Cavalier, [illegible] Capitano di Fanteria
[illegible] essere fatto Cameriere della Chiave d'oro
[illegible] [illegible] [illegible] [illegible] [illegible]
[illegible] Regia Corte [illegible] Cavalier Generale di
Sardegna, dove egli fu fatto Capitano di Cavalli per fare
[illegible] Campagne in Italia. Cacciato poi [illegible]
si ritirò a godere la quiete della Patria, ove visse,
e morì in Trapani a' [illegible] [illegible] [illegible] [illegible] egli il
suo nativo linguaggio co' suoi vaghissimi componimenti
i quali in breve con venuta meravigliosa fidi, delle
sue Poesie hebbero assai del piccante, e bello scrivere,
grazia, che terrà più grato il Lettore Dottissimo.
Fu congiunto come di Sangue, così d'affetto del R. P.
Cirro di Pers, il quale [illegible] professava in scrivere nella
Poesia Lirica, benché havesse in questa [illegible]
era a il Caudiano nel prezzo suo contrasse quell'amici-
zia, che hebbe col R.mo Girolamo Graziano
primaldo nelle Lettere, e nell'Armi un'altro Xenofonte.
L'Imperator Leopoldo Primo ha fatto stima del Co: Hermes
mentre i suoi versi hanno meritato i suoi squardi, anzi
che il Principe F. Giuseppe di Rabbatta venuto già
anni d'Ambasciata chiese al R.mo P. Pers qualche compo-
nimento del Quevedo per no [illegible] [illegible] [illegible] [illegible]

che nel ove del suo Rinnovamento non gli fu[illegible]
lave maggior piacere, che in leggerli qualche cosa del
medesimo Conte.

Preso quasi Vecchio s'accinse in Matrimonio con
Giulia Co: Sanvitale, sorella del Co. Girolamo Nob.
to e senza lasciar di se alcuna Prole legitima morì
in Di[illegible]bre 1[illegible]8[illegible], mostrando nuovo
Cigno poiche' gli ultimi fiati del suo vivere, furono i
piu accurato compunto, l'Anno viene di Cristiana Pietà.

Fu di Capei biondi e di leggiadre fattezze, essendo for-
nito d'ogni bella cosa di Animo, e di Corpo, benche' forse
molto inclinato alle cose lubriche (fatalità de' Poeti, che
per allettar degli Ascoltanti cantando l'eroe in Prin-
cipe, sono per lo piu' edite agl'Amori, come si vede
Pindaro Anacreonte, del Petrarca, e del Ariosto) Co-
pose anche gratiosamente in Versi Toscani ed in Prosa, e
nacque le Francese, due delle suddette Azioni eccelse.
Suonava mirabilmente la Chitara. Compose la Iuca
vaguita Poema Eroicomico, nel qual forse superò
Pulci, Berni, ma non si sa come siasi disperso.
Giulana Diva che siccome il vero padre Girolamo di
Prudenza, così il vero Girolamo era nella
[illegible]

mo in mi trouato un memoriale di suo mugno, in cui
diceua auer fatto celebrare una Messa per ciascun,
che passina, e pe fusse stato suo conuisordente in
qualche sorte d'Amicizia, e che auendo lasciata
questa Diuozione per qualche tempo, l'auena vigi-
gliata per continuarla fin che uiuena.

Sonetto ed Poesia del Sig.r Co: Harmey di Moredo intitolato
La Conuersion di Gio: Carlo di Magagna.

Carlo al uer dit, che tu sei conuertal,
S'all'è uer, u sei giuv ò un auaro incaz,
Cumò si, che il Ciaul sia el it Laz,
Che un tant só chiar Ami l'ha nüncchiorat.

Al mi giav di uedela di igeval
A hi assiü chiauei, cualfa il Moitaz,
E a'ichibu a'dì Compettonaz,
Jo s'ueni ii, e giuv al m'è ichiamgal.

Mà cui sa, chal no' tornì in tel Nasion,
Mettaui ben io al fin de Sestic fal,
Ued tornaui a Sai [illegible]
[illegible]

6

Sonetto

Sonetto del Sig.r Co: Ermes fatto sopra una Contesa
el Sig.r Giorgio Hetti dà Vera, che voleva esser
del pari col Sig.r Gio: Batta. di Sopra, e costui
era Squiaro di Sella.

Scrive al Conte, che era suo Compare.

Co avi sovesti al prase [illegible]
Sì contadi cul Hett di parital,
Sé ben sei Cavalir guardo, e Signor,
Sui sove iù Cavalir [illegible]

Za vuestra cognomae Nobilat
Ostentait pur Sior Hett cun gyar vigor,
Sé ben il Mond uiod la Nogaritat,
Za Nuarde el Mu kio son mig. fun Sior.

Mà chel, che in scrit disi no Vuestre veson,
Cal mi nevdoni, mà un virut proceò:
A fé cognossi al Mond, cal é un Coion.

[illegible]

6

Sonetto del Sig.r Gio: Fran.co di Sbroiauacca sopra
la poca fedeltà delle donne
inviato al Sig.r Gio. Federico di Porcia

Sevi in vacaras di cà in cevant
A' sudà il Pes al par d'ogni Falcon,
e vè varas la Quaie, el Parnigon
E' là pa Aghe cul it di nozant.

E varas il Gnai à la salvant
Sù vecaras l'Agnel, il Vidiçon,
E ù vedaras un Mus à fà un Sermon,
E là Magne di Cog à la valont.

Tu vedaras in summe dug i Vieçi,
Dug i Nonai del mond à di la ió
Dug Cavelaras sù in Purcieì.

Ma tù nó vedaras cojsà di Boi,
Che io credi mai à Femine cù sei,
Fuit tant, che finin Abramat Tuqiò.

Canzonetta del Sig.r Co. Carneo di Colloredo fatta a
Nau.r di Brazza in risposta d'una sua Satirica.

Di vihivi il Petrarcha in t'un Chiantòn,
Ti sì avi int'un Avmar Sorgnato Tas,
Dante no l'hàmi plui nuia di bon,
Ti Mavini t'è vestat un Babuint,
Caualìr di Per è un gran Giandòn,
Ti Tesch ch'al si squindi pur abas.
Che veg insieme nó iù hàmi un vf
In pavaagn di chest Poete nuf.

Clor una Chiantòn fatt'è fresch
T'un ciart Autor Poeta di Campagna
Ca l'hà astozzade quant a me, sul tesch
Parcà, che ie sul la'iust de Lasagna
E non è ne in bon Turlan, ne in bon Godesch
Se vèr che in tal di mal, nó si pavagna
Immitàn l'Arvettin, Vurei di Sar Pievi,
Cpur nó s'è passat mai tù Selvievi.

Chest Sior vorei dji tù ió conset
E sot cuviesta qual hi vàvzalàt.
Mà sint à di di chei ch'è in bedèt
Chà nó plui dal mi hior de el Vet.
Al dis, chal hà studiat e ... è sef
E il puest Pa ... in la Sacchetta,

[illegible] dal fol dai fiars che son lunch nuv assai
Cr fos anchie di chei, ha no vivin mai.
A' si vedeue ven, che di' Santat
A' iere spiritos, e tu a'uaz
Cui in ziez hove ad si chi tenea di pat
A' Gaus Vicente Pi't niz Scunaz,
A' lavaroz in t'un Pitad di Giat
Cuhardi Paroolons di giganelaz.
Sinhit s'al'é un inzen cu non ha'praz,
Cal in nava ghihin sun un Morar.
Finid pó iu corr dai Studiz villat,
Di vedé fa' praz Mar un lunch viaz,
A' s'imbarchiá, ma' al si chiata' pinchet,
Cl'al no' vaua ad, neve di Burdz,
Mennadanè, che ben fras [illegible]
Trav via di chel gran [illegible]
[illegible]

Avviuat pó sot [illegible] ha . uezze,
Cui j'ra' provui di valor fal grant
Cl' fó Lui prin a' chicli la Bardezza
A un Moro, cu' ave muart Vot di Cauant,
E pe strucchezze a' cane pó la iere
A dirin, che cinch pans mangià in tun guant.
Ma' al mazzave culov corna Parussi
Che anchimó sui Lis Or li [illegible] Lis scussi.

Terminat chel confit, e chell' Avedi,
I viliva vieri Malke cull' Armade,
E scomenzà à studegà in vimiedi
Dè fà viavi Chiave ià io vitiváva,
E chiciinò una Barchia par mio vedi,
Imbarchiarsi sun che, si metta in strada,
Mà mi par, che par vé stat pal Mon,
All' é ât Lunch, e i é tornat tarnò.
Arrivat pò alla Patria in pos di
L' é fat d'un fanella lis tavi, e biel
Sant al cicana, che ven pes iù Anni
Nò sauevin cà fanaga, chell' ere chel,
Mà Dio vedè che nò gallavin tvoi Di
Chal tornà à inzopedarsi in tal vitiel
E vecitand di Settemana un Tvat
Si sceda in pos tiimp come il Quaiat.
Par fà vedè pò la so garbatura,
Chal hà acquistada chest garvat signor
Cun ... si o chiamina, cui fa fauva
D'un Mazat d'Indie quand, chal và in amor,
Dansi ad indivi, che ogni ... vedan
Dasti cazda dal so ... ani,
Sciabanis tant ... ai, ...
... ...

Alla fin al si é dat á Poesia
Civilint d'acqui á qualchi gvan Non;
Nó sai s'al sei fuvor, sé frenesia,
Sai bensì, che sui sá di nuie di bon;
Ma lu disi qualchidun par cortesia,
Se chest all'é un Mistir d'ogni Minchion,
Che á dilu pó sul sodo, e senze bais,
Al vivuis iust come un Mus, á Quaj.

Fine

Sopra il moto, che fa l'Orologio ò Ruo... n
Caualiera, qual la mattina per tempo si suaglió
à quel concento.

A' una Dama, che lui amaua per nome Polimia
Co: Cymas.

Sonetto

Chal tich, e toch, cú conte ogni moment
Ú gay, che it timp misuve à nastri an,
E uelos trapassand dal Mas, all'An,
Cun chai gay nuy conciuy al Monument.
Polimia, pense pur, che à chel concent,
Anchia i flovi de tó Tazza spivavan,
E dó onta dal tó fast, pvest finivan
La tó cvudel bestat, al mio torment.
Cheste iè fatalitat d'Vman destin,
Che ogni biel hà cá iú cuvte duvade,
E un pizzul gay è dal principi al fin.
Pietose hú al mio Amor concéd l'emende,
Sé nó, cvdiss... ..., quant... ...in,
Tú d'hauer mé ... ..., ió tant'a...

Sonet fat alla male Fortune dal Co: Cymer di Colored.

7. — O Fortune iò tal indvar, fammi ogni mal,
Che mai li stimavai une fazette;
Fammi pur giavdi in bez alla Barlette,
Né di compvá mi vesti un soll di Sal.
Fammi murí tegnor all' Ospedal,
Fai cal livi cá iá Frolich, e Saette,
E sé une gnot iò gissi sot la pletta,
Mi vesti in man la mantie dal Bocal.
Pur che iò hàgni in braz un dí il mio ben
Finissi pur il Mond i dí vi fini,
E plouin Clar dal Cil, quand, ch' é seren.
Che cun ie mi' contenti di murí
Sú la gaie, sul stram, ò pur sul fen
Come un Pitoc, ze sú la morí dal Sú.

Cod. Olandese Tasso.
ma fà

Che i stumi da dan d'aun schiampa i Abuy
dal secul privint.

Co Ermey

6. Oh! Da l'etat privint calamitose
Sure condition dé Vite humane!
Oh! Pazze Zouentut di ment malsore,
Oh! Vechiaie mitevobil, e penose.

Cspavi, la Vechiezze è un Civot,
Cu tive tis Magagnis niavi ta cul,
Sé l'Vmit vadical piarde la virtut
Nó val squarze di Cane, ó d'Magavot.

L'Hom có Fé Vieli, t'è mit une Coache
Dulà d'oqui Vanzum si bute ó erbe;
Dal Circul dai malans al'é tu carbi
E Zovin, cui é mat nó l'stime un' Hache

Mà chiav Cspavi, chest è il Diaul tal sac,
Che corre sù la Vit sporchin tis Zacchis,
Cussi al' vem dai Agn dar fur tis pieschis,
E pelui tis cruccis in quand, che l'dialtin stac.

E la natuve, cu'si sint marchiant
Dó la mostre ai Inovoris dal sanat,
E nisù, che ogn'un di lor stà preparat
Cul fid in ajar pav nisni indevant.

La Cragnula pastrade hà fat Quartir
Si tal Stomi dal Vieli, e pes al dul
Chel Stomi, che cumó Vuaste un Regnul
Di Zovin al' ai vidi - - -

Chel valent benedor che in Zouenthut
Pares biut al pay cul mio Chiaual,
Se Tieli al bef tant, che un pissaùo di Gial,
Chime il mio Stomi, ohimè un goch di brut.
Chell altri, cu menaue alla Fontane
Cinch, sis voltis pay agnot à beneva,
Fu Puievi; chiafaiulu à chiamina,
Fu Zenoi uan ballant la mortteane.
Cheste iè une Mercantie cun hvista,
Cu intacche il Chiaual senze Vuadagn,
L'auanz al fin uà dut iù pal calcagn
Si sfurae il Nas, e si scuvite la Vite.
Mà cè? Nò sin di Vuardc, chest è il pies,
L'Orloi dè Vite è quan bel scovut,
Sis Vinchieguattri hà il batturiel batut,
E ebbas son fiel calaz iù quinhvipes.
Chel zouenat, che pay trai à Pernis,
O Seuvi, o Razzis uà pay chei Paluz,
Sai fred, sei chiato, al vul in dug i mutz
Pay iessi zouin fà dut alla pies.
Al vive à chei serrante, ch'an è è pos
Cu fazin tal Viaz senze straccassi,
Vò i sinhi dut il Dì à Lamentassi,
C'chal è plen di Doi, o Gottos.
Chel spenieràt, chal hà pay ambition
Di fà simpri esercizii violenz,
E che ir tai dì plui chiald, e plui fervenz
Zuiane cinch, sis hores al Balon.

Ce' ron e', uedes chest Cavalir
Cuina une Ponte a' tivá sú i Shuai,
O' i Parei par un sfuarz faz disuaiai
Iultaz sú la belanze dal Bvaghiv.
Cusi la Zouentut al di' di vuè',
Come nó si' muvis, e niguis Viei,
Nó uuelin mai chialalli in simj Spiei,
E il fá Iudiei, ohibó, non e' il douè'.
Applauso há fva' di lov chel Siznoval,
Cu' ua' avmal d' Archabus, Shit, e Pestons,
E ogni hove da' un Bavil di Copettons,
E ogni Di' an mazze quathi, e shuppie Vot.
Rinevit e' di' lov chel Rich, e auar,
Che vicchiezze na' stá cul genevos,
Ignorant come un Muj, e uizios
Supiavbi sol dall' Aur, chal ha' in Vinav.
Corteggiat dal savá' chel bon Paron
Cu' fat manaja' il só' di chest, e chet
E pó quand, ch' han saionfat ben lu buiel
E tvinzin senze Iuarsji il Zuppon.
Shmat savá' chel Preprotent, chel Svant,
Cu' ten un seguit di Sghevi, e Seruitovs,
Cu' fái Vai ogni di' iu' creditovs,
Cu' spind il só, e chel dal Marchiedant.
Che d' ovdinavi il Svand nor e' content
S' al nó tocchie' la sovte dai Vivins,
Al vul dai Marchiedanz senz, e Cichins,
E pó senze Nodavs fa' i' Intrument.

E n' domandà lù so gvalcun ier fur
ch' mèrce avéa tai Bray subit, e toppe
E uer lu mal mazzuch daur la coppe;
Ch' cé eral muart? All' e muart dall' Anecr.

J'èr credent un Demostene, un Catòn
Chell' Avocat ciarlon, trist, e sceleral,
Che cent Franzèis vavrà vuirat
Par difendè lu muart fur di veron.
E chesg furfang par leçà vie la paie
Dan dì inhndì, che ves mil veson,
Né mai studjn Proces, ne Allegation
Chesg Apuestuj dal Diabl, triste Canaie.
Jò fenelli dai trisg, dai boan iò tas,
Che i vivevij; ma non ò é Diaul in chel,
Nó occov a sbrecciami lu Zavviel
Che dug san d'un odor, cui, ch' ha bon Nas.
Thevevit é chel Zudiz Dominard,
Dut chel, chal dij e fas, l'é in eccellenza,
S'al dij un Cazal ipude vinz sentenza,
Che l'Adulation simpri iè cul Guard.
Jé un Vil Plebeo commel un gvan mistat
Stà cent Sanz Protettovr in Paradis,
Costui nó lu vedes dà li á pos dis
Senza gaia Proces assolt affat.
Jé un Cavalir par sorte stuarz un Dal
Ad un Villan, ohimè lu Vuelin muart
S'al mier pial, tal pettin riù in te Guart,
e l'hann in là infin [illegible]

[illegible]

Non hà l'Arcanie, o Libie un Animal
Ch'Affrichè dutta, e fuavi duquand il Mond
Plui auid, plui golos, plui sitiborit
Dal Sanch human, comẽ tu tuist Curial.
Se qualchidun si preverta ai nastrii Dij,
Cu' dei un tanhin di bon Pavon l'odor
Sei puor pizzul mistat, pizzul cuvor,
Ctal scuravàn in fin su'ii viòrij.
Vòcei, sove procej, e ruf, e Vièxi
Ti fazin un Volum, cu fas spauent,
L'Istorie è poc dal Conuit di Trent,
E in parvagon la Biblie iè un Salmièxi.
E chei Nodavutaz, che han tant humor
Si uuelin fa paià fin lis Castellis,
Saiughis di tauca es Mavoelis,
Banomicei des Chiampanis dal Covnov.
Oh! Iuitie dal Mond dulà eie làde,
Che nissun plui fa viòd in chest Laij,
Copavi e iè schiampade in Lavdrij,
Pavie che plui ca'iù nó uen dopvade.
In summe chest è il Stat dal Mònd preisint,
Dut è covvot, dut hà chialif savov
Di tantis covvuttalis fvà il fattov,
Fragvanze di Vivtut plui nó si sint.
Il iessi Vivtuos l'è preiudizi,
Il iessi saui l'è nó uè intellet,
Il iessi Hom da ben l'è avar difficil
Mà il iessi puar Hom, l'è maicèn Vizi.

Spori vitivinii cal vien gnot,
E la Vie di chest Mond è simpri sbuarte,
Se spiethin, chal vigni sevr falin la puarte,
E sé nus siavin fur non é Civot.
Se'vin fat pal passat qualchi Scappade
Al'Baste pav quinzabe il pentiment,
Di chi indenant viviin cul Cur content,
Amà il Prossim, e Dio, cheste é la strade.
Cnendi il mal passat in ben previsint,
Chesg quathi Dì viviin d'stumin da'ben,
Sin che il Mar è tranquil, il Cil seven,
Tivinsi in Puart prime, ch'incalzi il Vint.
Che de nestre pavtenze pvest vien l'hove,
Opievin ben, shin salz, fazin pur Cur,
Cui cé nus honorat, simpri ben mur,
E un biel muvi dutte la Vile honove.

Risposta de una Canzonetta fatta dal Sig.r Carlo di Brazzà al Sig.r Agostin di Capoviaco, Il Sig.r Agostin, vi risponde.

Co: Cumej.

9. Cumò si, che impavi d'viviì
A'vedé che ur Caualiè
Di Poeta ul fà il mistir
E nol sà, nè lei, nè sevivin
Cheste chiome stà di fat,
Che nó ciavt no vien, [illegible]

E tas poch anchie impaval.
Cvgo dvnque no ies mal.
Alla fé, che iè vidicule
Cheike vuestre frenesie;
Jo vi miòd fradi à fà vie
E ghui Lvrge in le Canicule.
C iè dizis alch di biel,
No savin, chal vien de mon
Di chel Mestri Gvazian,
Cu' muvi' sanze cervièl.
In chel vuestri biel vasiònt,
Cu' nó dì nuie di vev,
Jo fenelli di sinev
E fas zudì dut il Mond.
No' savevo, che in Paìnas
No' anvin mai minchiòns
Cun chei vuestris pettolons.
Cé odov, daimi dal Nas.
Chei Strambòz, che vinpvi fais
Cun chei Viavs di Mussulin,
Vn Lunch Lunch, l'altri tantin,
Che iù strizais, e iù Zonchiais.
Vó dais titul di Chianzon
A' chei vuestris Madrigai,
Dij puv Miàvdis di Giai,
Cu' nó guzin, ne' san bon.
Mà sintimi in fé d'hu rov
Che vi vuei dà vn bon consei,

Fait al Pascal cui Purciei,
Che sares bon rimador.
Se in fa qualchi Viavrel
Vo chiatais qualchi Tavtufele
Fait di subit la bavufule
Di chianaiue vn biel lazel.
Za savin, che in tal di mal
Riusci ben, rav nahve
Lesi ai altrui la vintuve
Par no guardi il Chiaucdal.
Ma sintimi chiar Paron
Col pensa di sevimi ben,
E shimassi biel inzen,
Mi pares iust un buffon.
Veramenthi gvan nimezze
Ha che vuelve Chianzonetta
Chiatait la ce biel Poeta.
Di mena a beni in Chiauezze.
Ce biei Viavi fatz alla mode,
Cu no vahin doi Pitochy
Sonai Viavi, o pur Mavuchy,
E no han, ne Chiaf, ne Code.
Ce mithv, che vules fa
Sese mat, o spivitat,
Ma ce ses mal intopat
Faisi almanco sconzura.
Oh Signor! cui, ch'ul sauc
La biel Art di Poeta

Imparait à cumincà
Cio à scrivi l'A. B. C.
Chest non é mistir d'Alochy;
Sé scrivessis dut un'An
Mai Poete vi sthimaravy,
Mà plui pvest un Sclappe-Zochy.
Mà Lassin puv là da part
Chestis flabis, e vuei di
Sé volés stami à sinti
Senze vûstis, e senze Aut.
Non é part di Caudiv
Il di mal di chest, e chel,
E se pen ves pioc cerviel,
Fudarrait puv chest mistir.
Chei Dvonevbis cuei soz
Si che uvestve Chianzonetta
Che ranchie un Frut di Tetta
Mai divés di tai Stvamboz:
Mà sinthimi vs dì, plancli
Par vuavi di chest Vmór
E iéi, à' iuv un Strettor
E giavà' ben ben dal Sanch.
Se il furor pio' vs infiamma,
Vó podés chest mes d'Avoit,
Imparait à' vuestvi coit,
Refvesthiàmi cu'la Svamma.
E sè vs coventa alch
Di tocchià il Pols, vedé l'Vrina,
O' freavs la Paladina,
Mandavai lu' Marinchalch.
E cun chaste vs Vuei Lassà'
Che io soi stuf di Vó; e di me,

Nó u uuei vingrazidé
Ma' nó dimmi gvammarcé.

Fine.

Del Sig.r Co. Cesar di Collovedo sopra la bianchezza della Moglie
del Sig.r Alessandro Pasladò di Verne di nome Giotta, e sui
un ovuno assai

Sonetto

10. Cé viel inzen, chat fó cului, cu' ha' fat
D'Giote il Matrimoni cun Sandrin;
Mithride ha' la farine cul Chialin,
E cul ingiuthi mesedal il Lat.
Sta' dade une Colombe ad un Corvat,
E un Lilio in man a un Spazze Camin;
Sé come i Rù, Lui come il Saracin,
Sé un Par di Zuecar, di Caviar Lui fat.
Lui é Gradi Zemel de miezze grot,
Sé par tin tal candor Perle Cuitzee,
Sé di Cigno ha' il color, Lui di Merlot.
Sé une Blanchie Venere Sé semeie,
E quare, chal morte sore, a Sé sta' sot,
Si conzonz t'Albanie cu' la Movee.

Sonet di Siov Zuan Francesch di Sbvoienachie
d'ultin Dì dall'An.

ii. L'An invecchiat ovmai, e agonizant
Ridut al pont dut quant ingvizianit,
I Miedi, dug il dàn zà pav spedit,
E San Silvestri i guavte il Vueli Sant.
Ma pevò se ben muv in un iltant
Rinas plui fuart, e plui vinuigovit,
E fvà nos dij dut plen di flovi guavnit
Favà pompe di sé biel, e galant,
Quant'é dall'An all'Hom diviavi ditin,
Lui s'al muv, di vinas in un Balen,
Ma'se lin No une voste, mai tovnin.
Chest nus insegne a' vadvezzà l'inzen,
Nus auevti d'haue la Mive al fin
E gvocuvà in chest Mond di vivi bén.

27

Sonetto fatto dal Sig.r Co: Cymey di Collordo al Sig.r
Ludevico di Zucco, perche il Do. Sig.r Zucco gli fece
una burla col farli inviare un Braghiera
da una sua Donna chiamata Betta.

12. Sior Teologo Zucchia sanze sal
Cun me nó pijn fuch tir inventiony
Sul Nas ti gretavi iù miei Coiony
Pav, ah' vedé ciar, che non han mal.
Mà Betta cu' cogno, il mio Cotol
Impuarava pav mè tir mei veiony,
Diva, che ion Ballotti, nó ballony,
E che ajene si miodin cul occhial.
E tù Mavzoc cumó, cu' ti spavagne
Tù vas à spindi bez tant vulinhi
Pav mostrà, che il to Spirt ven di Cucagne.
Oviù, io ti vimandi il to Braghir,
Mettilu al Quel come il Toson di Spagna,
Che i miei Coiony ti fazin Cavalir.

Racconto fatto dal Sig.r Co: Cornaro di Colloredo in Tarzatti
al Sig.r Gio: Antonio di Caporiacco

Racconto fatto dal Sig.r Co: Cumes di Colloredo in Versetti
al Sig.r Gio: Antonio di Caporiacco, quando si ritrouauano in
Vienna Paggio di Sua Maestà Cesarea della Chiaue d'Oro.

A Vó, chè ies Poete, o miei cal Sas,
Chi ues studiat Tolado, e Barbadin,
Chu dongia vó oggi altri è un Babuas.
A Vó, chu dut spivais furor Dejain,
Chiues l'Apocalissi tant par man,
Chi saues plui cal qu'evan Mathin
Cuii á Vó cul bastonut in man
Ca me Muse struppiade var planch planch
A diuj di me part, bon dì, bon an.
E sa us par une Viele senze Sanch,
Cu' ua' in traviars, e cha nó thái ben in pui
Ramuardaimi, cha iá' Vieve, fait biel planch.
Parcé cha l'Ispoverz dal Pais,
Sai chiaminá instuart doppo miaz Dì,
E cui, cu' nó li hufa priárd i Amis.
Mà chest particular fermi cuii,
E us uen á dà cont dal mio uiaz,
Ch' hai fat dà nestre Patrie fin á chí.
Studis, e vadi mio chiar, chamarag i Giaz
Cu' han ésceviss, e son cun chel Vaznich
Chiomis di vomyi il Chiaf, giambi, e braz.
No' uadi' Vanti cui, cu' ha' bon pitach
Di sù Villan, chal stentara' á chiatá
Il mut di chiazzala uie, se ben l'é Rich.
S'al uul nó beui Agle, al prova fá,
Mà s'al uul uin, chal fazi il só mavzat
Ch'è Malte ben sen dentri in chiazzatá.

Parcé, chal hà un vecent à sayef dò Giat,
Cù ti scortea, a tèn all' Vmbrizon
E l'mal si sinth dagnò, chal é biel fat.
Il vest pò dal Viaz non é hop bon,
Ti và simpri pav Boschs, Clas, e Pantan
Vere d'Ovi, e di Loss habitation.
Pav separà la Bestie dal Christian
Fazé Dio chell Pai, ma al pensa ir fin,
Chal podeue stà inviéme ang l'Alaman.
Cù qual, s'all'é domat dal Dio dal Vin
Nanchia cul Occhial dal Galileo
Vò discevni s'all'é Siov, ò puv Tachin.
Hà plui creanze assai un Fiaquseo,
Di Lui manco superbia hà un Cathòlian,
E plui lez di Christian mostre un Ebreo.
Al vinl pò cui bon all'Italian,
Che s'al podes mangialu in t'un boccon
Lù gluhivés, e puavi anchie senze pan.
Cun dut, chal Viod à so confusion,
Che dut chel, cù si chiatte in chest Pai
T'Italie il marde, s'all'é alih di bon.
E puv io soi cortvet in miei Longhs dì
In si biella stagion chenti trai aie
Pav sahisfà tu Mont, Poring, e Amis.
Hai in tai Vuès vine malinconie
Dognò, che io soi vistut di Cortesan,
Che ogni moment mi pav Lurch vne Mie.
Hai imparat à sopportà il malan,
A vioi di speranze, e mazzà il Vez,
Mistie, che in Cort si fas dut l'An.

Hai imparat à chiamina[r] Lizer,
Arrangià joch, à bevi fuor assai,
A dì di sì, sè ben, chal non è Ver.
Jò che singer
in una vite
Jò che la Vita me io professai
Dì iessi galanthom, e fuor, e schet
Stai di fat chest Mistir. Nol farai mai.
Il Viuì di spevanze all'è un bordel,
Cui si dì par Sivos à chei Minchions
Cui son stitichi d'inzen, duri d'intellet.
E Mà jò, chè Vuei di lor lì mes vasons,
Cu chel, che hai in bocchie, anch hai in tal cur,
Nò vies mai in chesti funzions.
Ma Jò ai zuri al Corpetto Christe fuor,
Che sè puèi tornà il Cul d'estri in Guriz,
Jò vuei dè stenhin à tiramì fuor.
Al val plui quet in pay un Litiriz,
Quattri Chitirij, doi Muzui di Most,
E schiabassi i Zenoi cun quatri Stiz.
Al val plui un Chiapon, sei Lei, ò vost
Mangiat in presse, e bevi di Bocal,
O un Perniagon s'al fos anchia d'Avost.
Val plui un Pes piat in tal Canal
Dauv La Montanarole cul Nasson,
O una Quaiè piodde cul Spevedal.
E val
Val plui ià colie conversazion
Di Bovia, e dal mio chiar Napolitan,
O cha dal Pup, che anchia lui non è Minchion.
Al val plui un Pan
pay in tabili
L'è miei à mathà un toch di Pan,
E giolde la sò chiave libertat
E stà dai avara Signovi simpri lontan.
Cui nò vul, e sò Covt, e la Cittat,
E i Banchez, e i horovi, e sti avardezzi,
L'Aur, e l'avint, e oani cigarotat.

31

Jo lassi à cuì, cu' vogl chesti dolczzi,
E se' ben la Fortuna mi è contrarie,
Jò ial induar guand, chà mi fas chiavezzi.
Pur che Cevere à mè mandi in tal Avie
Sen lù Balzut, a guessi atti occovenze
Fà la traduttion in te Paviarie.
Pur che Bacco mi fazi biella apparenze
Di Bvanchiei plevy in tal mio Folledor,
E d'iò miodi à stvizzà la Quinte evenze.
Rimuncij Spagna, Tvanze, e Imperador,
Che si vompin lù Chiaf tant Biaul, che vuelin,
Che iò nò vuei lamì à fà mazzà par lor.
E à dila come sta; mi par che Muelin
Vas dì Zunaz ciulov, che la sò piel
Mettin par chei, che mianchie i fuelin.
Bvuse mio chiav, non è miui plui biel,
Credila à me, cu' chal uiui à sè stes,
E cui, cu' nò la fas, notth hà Cevuiel.
Chest è vuest, che cumo' dius iò puej,
Cheste iè l'Historie, sei biella, ò bvutta,
Nò s'intrighi eà, nè Chiav, nè Les.
In tant us prei cultà Cuvitutte
Scusait un poch cheste mè Poesie,
Acciò, che nò vignì cuni' bvutte.
E se son dai errovs à 'Ortogvafie
Colpaiu, acciò, che pavin bon,
Che il Mond diva pò iò corteie,
Bvuje è de restve Cuiche il uer Cattor.

Fine.

Mi pardle di sattoz
tostoja a muelin
Cutor
no el
Pasiuel
Mi hubi
Hachette
o bruste
Nè
e gilelà alch
colpaiu bonazzò chest
gran bon

Risposta all'antescritta fatta dal Sig.r Rav.r Fra' Civo
di Pavi, in nome del Sig.r Agostino Caporiaco.

14. Il mio Studi é la Tazze in pid dal Taj
Cumó, ch'é il timp dai Balz, e un Bertolòin
Savéi nó lu fazint, e un Babuay.
Il prin negozi é il Pan, scont il Vin,
Se chest, e chel non hai pront alla man,
Nó mi favez stá legvi San Martin.
Se mi vedessi culla Scontve in man
Scrivi ogni Quarantina, e pó planch planch
Sottvai la differenze dall'altr' An.
E spes zuppá da Boccalette il Sanch,
Cu' mi vistove dut da Chiaf a' pi',
Che in chest gran Chiàtt nó occor á dij: una planch.
O' Vuéi, ce' chiàtt chest An in chest Paj,
Se nó La bagni spes duquant Lidi',
Nè pav me nó soi bon, nè pa' i Amis.
La me sorte m'hà dat di sta' cussì,
Cui, cu' vul, cui cu' pó, vadi in Viaz,
Che' iò nó vuéi, che io nó pues partí di chí.
Mai plui no mi slontani dai miei Giaz,
Jo nó voves tornà fin al Vernich,
Se iò vei cula' dimenteat un Braz.
Jo' di là' plui pal Mond non hai pitich, di là' passarey io non non sia pitich
Cui cu' mi vul, m'hà di mi apú á chiatá,
Stoi sú la me, se ben chi nó soi Rich.
S'io voi plui vagabond, che io ques fá'
Pav patiment di sest vuspi il gargat
Sant cu' il mio mur, ch'hai fat senze inchiavtá'.

S'Iò nó sai fauà i Scritt al mut dal Giàl,
E iò guasti l'Avrèj sot l'Vmbrizzon,
Iò nó sai vapezzà cul dit il fat.
Di fà fur dal Laij io nó soi bon,
Chal nó viès il vot fur dal Lontan,
E mal par lui s'al mùde habitation.
E uiui, e fauellà di Christian
Si ue chenzi di nó, chiosse, che al fin
Nó sa sà fà il Polack, ó l'Aleman.
Chi nas gratià di Giò, bon par, bon Vin,
Ma chiatà mut, chal entri il Sablon
Cumó in tè vime, e chiosse di Turchin.
Sgiambiaimi anchie us pues il Ragusco,
Che iò nól cognos par nuie, el Castiglian,
Ch'a nó i nones par per nanchie l'Ebreo.
Ben cumó, ch'hai scontrat l'Italian
Iò torni ben à chiasa, e chest boccon,
S'al stà us par garb, gluttil senza sgan
Iò diraì dai Stranis à confusion
Chè chest nestri Friul all'è un Paij
Tuars al par d'ogn'altri, e biel, e bon.
E pò soi vinott chesg quattri dij
Ch'hai di uiui in chest Mond, stà di cà uie,
Cu'la me Canaiole, e cui Amij.
Fradì miò chiar, s'haues malinconie
Lassait pur stà il Mistir di Cortesian,
E lait lontan da Cort par qualchi mie
Stand in Cort si confina cul malan,
Si spind i bez, e si spauagne il ver
E il giudè si vinet adun à albà An.

Il Patiment è gavò, il gust lizer, grefa 'l gust
al si attind poch, al si promet assai,
il ben é immaginari, il mal é ver.
Vò, che savèi, che ~~io~~ simpri professai
di iessti in dit, e in fatt liber, e sclet,
e che in Cort di Signors io nó foi mai. no vi stat mai
Direi, che io nó m'intind di chest Crudel,
anzi che mai nol sei gnit di minchio,
il lassi dilus a chei, ch'han intellet.
Só mi quich timpri altri versoi,
o ben, o mal, ch'hai dit, al uen dal cur,
ch'ui brami cleavi, e in altri funzioni.
Dimmi: Vese anchimó di stá trop fur?
Quand fovnat ~~ho~~ a viuedé Guviz?
Rimettuimi una volta, o dentri, o fur.
Vignit, ~~che~~ semenat é il Pitniz,
E sará fra doi mes il timp dal Mont,
e doppo chel, di provimmali ai chiz.
Che io nó manji mai plui, nè lèi, nè vott,
Se in Vuestre sanitat plui d'un Bocal
di Vin nó ~~vuedi~~ medi chest prin Dì d'Avost.
Vignit, ~~che~~ Luz, e Trutte in tal Canal
giavin culla Vuatte, e cul Nallon,
e Quaii gav chei Chiamps cul Spevedal.
E giò davin la Conuevsation
dal Pup, dal Zuch, e dal Napolitan,
e di qualch altri Amí fuvbo, o minchion.
A' Chiese uuestre no vi manchie un Pan
gav nó, e gai Amij in Libertat,
Ce' cvedrio chiatá cula Lontan?

35

All'ä plui fum, e vost in la Cittat,
Son diventaïs duhi di gvardezzi,
trop á sé stesse rest la dignitat,
par dut á qualchi amar in tes dolcezzi
e la Fortune pvolgere, e contravie
Vuè nus fas tuart, doman chiarezzi.
Jó mi chiati content stint in tall'Avie,
cui la Chiarisse dongie, e all'occorenze
nó trop di lá lontane la Panarie.
E l'Hom cui s'inalze, idi mó e apparenze
Anche cheste Avie devente Toledor,
e mude Nom, sé ben nó mude essenze.
Chest all'é Rè, chell'altri Imperator,
ma nó guddin gnà fá dut chel, chá vuelin,
e vuelin spes chel, cui nó fas par lor.
Anglese lor di par paidit tal volte, e vuelin
e dolor tinhin, sé un sauv pons la piel,
nè disin simpri il Ver quard, cha fevelin.
Tant il pvar, cui al Ruch, il brut, cui al biel,
il Villan, cui al Signor dentri in sè stes
al pó iessi content s'all'hà cervuiel.
Jó par me mi consoli al miei, ch'io pues,
nó mi spaventi d'ogni cieve brutte
e sai fá qualchi Vilie senze Pes.
Mà Dantedde é za la Cuvitutte,
secchie é la Vene dà me Poesie,
e cheste é biel finida, ó Biella, ó brutte.
Se ben, ch'io non mi intind d'Ortografie
di quant chi dis par fammi tigni in bon,
vi navazij allui la vuestre cortesie,
mà favine, e nó Cruché hà il mió Cullon.

Il Sig.r Co: Lvmes di Collovedo scrive al Sig.r Co: Carlo di Povcia le seguenti.

Sig.r Cul timp, e cu'la paia al ven-madur
Lu Gnespul, e tu, e iò cusi fazin
Carlo, ma'chel cu' plui mi bat al cur
E'il nó savé cé, cu' sava' in tal fin;
Vuè si chiarle, si vid, doman si muv,
e dappó muava Giò l'iá la, che savin,
e se al pvin sozament nus uá fallada
mé al Seugrelli si, che ua' intrigada.
Né occov a' di, s'iò uoi la' iú, stavai
simpvi cun Svarg, cun Cesar, cun Nevon,
cun humin lettevaz iò pvaticavai
cun Socvate, Demostene, e Caton,
e sot la Caroldevazze soffiavai
pav fá' bulli Culaû che el Auavon,
che pav volá' in gvumá Scuz, e Cichins
in Vita scovtéà tanta Contadins.
Povcé che a' di'lu, e nó si minchiona
Vin fat d'ogni sarbe fas paltin passat
tú in giid di la' pav strada, has volut,
ben ipè pal Svoi, et hes piàvdut il Vat,
e iò senze chiauezze hai lassat lá
la Puaevi appetit movbit, e sfrenat,
ma' po sul paiá il fit, cimut savaie?
Alla sa, che il Sovment deuenta Vaie.
Povcé che il Canellin vavva' notat
Dut il ben, dut il mal, dut di iò man,
e su l'io Codiz sava' vagiitval
il pont, e l'hesa, il Dí, il Mes, e l'An,

e chel, che à tù à tù vin futizat
poch, e trop, dvet, e stuart invin un gran,
dut savà vegistrat, che nuie si tay:
Oh! Quang, che han di verità cun tant di Nas.

Superbia Si vedarà il Superbi vignind mia
cul Nas gotant planch planch à vin di cont
dal sprez mat, e de gvan tirannie
cui guavez guard, chal mieve al mond,
e cumò il so amoraz, la so Albarie
L'han vinut finalmentri à chel avan gont.
Il Canellir diva, cui la sà sdetta
Sù, sù in tal fonz ues di favetta

Suavità Si vedarà l'Avar dut tavaiat
d'haue lassat al mond tant Auv, e Avent
e vedarà d'hauesi shumiat
sol gvar so dan, inùtil siei evez vident
suvazzavan in tal ben mal aquistat,
che vobbe mal quistade gvest si spint;
Il Diaul diva: passe il vaghet.
Sù, sù dvut Cech fahut, Ebreo di Ghet.

Luxuria Si Luxurios cui la Bettuzze à Slay
cul bastonut in man, de culla Rochia,
che fuavi dug doi savan laz à gatvay
d'un sedament siavat, d'une Parrocchie
dut confus, e tremant, e cui Voi bay
no osava d'un cit, ne auviavzi bocchie,
e il Diaul giuarij adues, diva; Covrut,
s'hay manzade la Chiar, chio bef il Brut.

Ire Chel sanguinavi twist Blestemador
avid dal sanch huma, chel ivalond,
che alla vendette guavte tant amor,
sprezzand di Dio la Lez, pe lez del Mond;

La Dut plen di ipauent, plen di terror,
Des sos Dulddis nó si fava cont,
che il Diaul al mangia cheste Canaida
in Luch di Thanarei culla salate.

Golle Chel gluhidov, che in Vike pav saziàss
ha dinoval un Patrimoni inhiv,
che cvapuland simpvi ha volut svoiàss
di Liguov preciòs, e fuvithv,
viuat all'altri mond, diva, chal passi
là, che né puv povra' lecca' un Taiv,
mithet cun Ticio in un Chiantonal
fava ciò di se'stes all'Altoval.

Invidia L'Inuidiòs, che dall'Aneur e muavt
inuidiand il ben d'ogni Chrithan,
che chest é un mal, cu si dilette fuavt
al Dì di Vué fva il Genav human,
e cui, cu lù gahj, sei puv gaiàvt,
che nanchia Galeno nó lu torne san
anzi Hippocvate dj cun plui vesonj,
che Sattàn di Custov al fas Chialzonj.

Accidia L'Ozi fò simpvi pavi d'ogni Vizi,
e l'Ozios é fradi dal Purciel
cordvu l'Anime restve in pvecipizi,
e la Zugula il seri, cu fai cimbel
all'Hom, che in Vike non ha'vut iudizi
in pont di muart il Diaul ieve il cervviel,
e viòd lis chiossis tant impettoladis,
che il Miav nó sa'tvai Coppis, né Spadis.

In summe a'mi si'dvezze ogni Chiavel
se gensi al van parai, che nin di fa',
e fas schiampa' la voie d'ogni bovel
Tal nó iovè bvela, che nin di so,

39 Carlo fazin pruv ben, pyn Zavuiel,
che il ben, e l'mal cun no uin di guartá,
che se la iuhin ben su la Bellanze,
Vuei dí, che uin fat plui, che Carlo in Franze.

Sonetto alla Sig.ra Co: Beatrice della Torre fatto dal Sig.r Co: Cmey di Collovedo, che la desiderava per Moglie.

ib. Sióve vó ses bensì dutte galant
Dutte garbade ses dai chiaf a pyi,
Vó di bellezze ceut guartaij il vant,
anzi ses un Ritrat dal Paradis.
E se in Cil ogni Spivt si vird amant
La Diuine beltat, come si dis,
E vó éai iú cun chel Diuin sembiant
pav beá no mortai ses Beatvij.
Má se chel Dio Lá su, chal é dut ben,
ch'é dut perfet, cul só saueí infinit
há dat a vó tante perfettion;
Non abusait dal ben, cha us há impavtit,
má chiatasse, us prei, in zenogion
Deuant, chal passi il timp, un ben Marit.

Del Medemo ad una Donna, che voleva andar Monaca.

Sonetto.

17. Pizigotaiti pur come Dindiaz,
Beccaiti pur iuste come tara Friuz,
Faiti pur dai sgambez, daiti dai boz,
& robbaiti la Chiav pur in' dai Plaz.
Faiti pur ti Patacchij su' pai bvaz,
Fovaiti i Dez come Similoz,
Daiti dai Pugny, daiti di Scapaloz,
& sguaffaisi la Muse, come Giaz.
Jo nó m'all'hai a' mal, né mi del dichest,
Sol mi rincvez, che nó vules pentiti
De' la' in Munistir, e cusi pvest.
Vó sinhivez di' dug in tal Vithisi,
Credjo cé pecchiat, ch'un tal impvest
Vadi fra' quattri Muvy, a' seppellisi.

Del medesimo al Sig.r Paolo Boneco
Suo Amico, e Camerata.

Sonetto.

16. Paulì hauìn passat, e d'un bon pièz
La mièze strade dal mìtal Viàz;
Mà mi tatta dì mai, e mi dà ìmpaz,
che il passat al futur scuvìe il Chiauez.
Vne uolte ièrvin fradis dal Morbez,
e fedeì Camaradis dal Solaz;
Mà cumò dichel Mistìr fazìn shagnaz,
ch'al Volè, il nò godè entre dì mièz.
E sè dichel Mistìr cumò nò podìn fà
Vevìn fà lit, mistìr, chal mi vind nouve
quasi nome a'sinhilu à nominà.
Paulì sint; Anchie in cheil fazìn gnuv gnouve,
che sè sul mevil No uovvìn tvattà,
cul pendì in mar, No giavdavìn la couve.

Del S.g.r Dottor Seccante ad un Amico, che li mandò a donar una Roadda per una bella Cameriera.

Sonetto.

Sig. Vó ves cvidut mandarmi vne Roadda
di fami lú fiál dut vefverchiá;
má fevpviamentvi mi ves fat bvvrá
dai biei Voi di cuie, cu l'há fuavtade.
Cher Tetis blanchj come vne Zonchade,
cú favessin vn Muart veiuscitá,
Cui Diaul vavés cvidut, che d'impiá
vessin fuavze, pav dai nome vne occhiade.
Copavi; Sé d'achiav ves l'Avocat,
non impavait di gvazie cherte iguelle
di mandami á donà fuch in tal lat;
Má puv se vedes famint vne bielle,
pav Vó tignissi la Roade, e il Plat,
e mandaimi á donà la Camarelle.

corretta col Cod. Oliva.

43 Risposta all'antescritto data dal Sig.r Co: Ermes
in nome del Patrone della Camerriera.

Sonetto

20. Ê ver, che io hai credut, ch'una Rosada
u podei vefverchiá dut il Fiál,
má uó cul lat dal Meí, ch'u hai mandat
Voressis, al sinh; fá' une Zonclade.
Tvadi mio chiar; la fé la ves fallade,
savee, che anchie iò hai studiat,
che: Quod tibi fieri non vis alteri,
nè in Don, nè ad imvest al Camarade.
Ch sé no ses Dottor, e Avocat,
Vó sauès puv cimut, che dis la sguelle
che nó stan mai ben doi goloí á un Plat.
Má iò u divai una jutui bielle:
mangiáit la Torte, e pó lecait i'l Plat,
che io teagnavai pav mé la Camavelle.

Del medesimo Sig.r Co: Ormea alla sacra Maestà
di Luigi Rè di Francia.

Sonetto

21. Gallico Marte, al cui valor guerriero
Serve Fortuna, et obbedisce il Fato
il Belga già vubel al fasto altero
China vinto da te l'orgoglio armato.
Quei, che al Gotico Rè tolser l'Impero
Cedono humili al Reggio ciglio irato,
e la possente man, e l'nome altero
Baltia, ed adora il Baltico gelato.
Se brami pace tù, pur, che disarmi
Siano al comando tuo gl'Altovi tuoi,
e al Tamyrò Marciale apprenda l'armi.
E il tutto al suo valor, tutto tù puoi
Arbitro della Terra, e veder parmi
Givarli anche le Sfere a' Cenni tuoi.

45

Ad una Dama crudele, e sdegnata contro l'Amante.

Sonetto

22. Superbissima Lilla, e che pretendi?
Forsi vedermi estinto? ah non fia vero,
Che sé nutri nell'Alma un tal pensiero,
Stolta t'ingannisi, e in van contendi;
Non creder no, che questo Cor s'accendi
Sempre di tua beltà; che menzogniero
Ci fù sé l'disse: e ad un tiranno Impero
Sé soggetto lo vuoi, poco l'intendi.
Ah? Che io seppi scherzar, e farmi Amante,
E tanto ti servij, quanto m'amasti,
Hor, che sei infedel, non io inconstante.
Divogli pur altroue i tuoi contrasti,
Che ad'attenvivmi il Sen nulla é bastante,
Tu sei Donna, io son Huomo, e tanto basti.

Pasquinata fatta sopra una contesa, che hebbe il Sig.r Conte
Valvasone, ed Co: Antonino di Guazzano, con il Sig.r Dr
Bortolussi, perche' refudo' una Dama nel Ballo,
la quale prima esso refudo' Lui.

Marforio, a Pasquin.

23. Pasquin al m'è saltat in tal Umor
d'Armi, e Cavalirs volè chiantà
di Duchi, di Marches, e d'un Dottor,
e dei Bravuvis, che volenin fà
dai feviz, e dai Muavz, e di culov,
che, laudat Giò, e la puedin contà,
a di duguana i portenz iò fas un fàs
par podè cul mio chiar fà cent fradàs.

Dut è, che la me muse strapiàda
no si imaviss in miez a chest chiamin,
e che vidinsi à fà qualchi Bulada
no si vadi à imiavdà dut il Mavhin;
ma' socovi la tù à miezze strada,
e dai Sflat cun un muzul di Vin,
acciò che pueni ang iè cun un Cuv fuart
veriti fvà il terror, e fvà la Muart.

Lù vavras zà sauut la cuhion
dal Bortolus, e l'Duche Sant'Ochià,
dal Cont di Nimis d'chel gran Ruicon,
che dutte la Cittat al fas trer à

ad loc
fa un gran fracas

7 dal sflat

& dug insieme zuvin Coppetton
di vode stuppià, coppà, mazzà,
e sin cumò a chiamina' par strade
si vidd la fin duquante spauentade.

E han armaz duquang i sieì Palaz
cun Arcabus, Pistolis, e Caron,
& si vidd su sì Puarti ciavz mostaz,
che a cui, cu' passe fazin schiampa' il Cuon,
& il Dottor ha' pettat quattri Cibvaz,
cu' i fazin sentinella ad un Balcon,
el spiette armat di Forchie, e di Badil
dut il Cummun de' Ville di Vaneil.

E un so' Barba ha' di guida' l'armade
vitut dut quant di Panch, e di vaneit,
a chiaual d'une Musse ben ferrade,
che la compiva' in zardin chest Mes d'Auost.
Par Copravi di chesta gran briade
al sava' il Podestat, il Brich, e l'Host,
che par ieri Pavina dal siov Dottov
son vinuz di fai chest grand honov.

Sù Duchis, e i Marches stan sul'anis
par podessi prava' di chest fuvov,
& fazin anisaz duquang i Amis
anio', che covvin jvest in aiut Lor:

Mà s'all'è ver pevò chel, cu' li dì,
al si dava invest fin à chest rumor,
che il Dottorar, cu' ul saluà la panze
al conferre pav dut la sò inveanze:
E nevamentri fò una brutte action
à vefidà che Dame tant gavbàde,
sè ben eve pecchiàt, che un tal boccon
nes tocchiàt à che berbè buzavade;
mà mi stupì dal sior Cont Valuasor,
chal nò i chiàzzà in tai flanchs dutte la Spade,
che sè dopvale in un tal Cas nò nul,
al sè pò ben chiàzzarle là dal Cul.
Jève una notte il fin dal Cavalir
cenzi la Spade pav amor dè Dame,
mà cumò nò san fà altri mithi,
che dì menà la Lenghe in pì dè lame
Jazevin miei custov chi li un Bvaghir,
e Lalla, che pal Mond corvèi la fame,
che lov nò san diffindi altri vesony
cu' ches, che si vicevchie ai sdei Coions.
Lis Chiomis stan cussì in sin cumò,
altri nò chiel di miez cu' l'pan, e Vin,
Mà uvei speva in te bontat di Giò,
che cherle Vuevve sorthivà bon fin,
pavce, che à dile iustle fvà di nò

Dug cherg bravaz nó valin un qualtvin,
e zá par dut Friul, e lá san ben,
che si son auodaz á San Vualtin.
Pasquin: Nó doi, che sin humin di pay
Volin salvá la Panza giai malory,
e Lassin, che si mazzin pur cherg bray,
che iò nó penzi un pel dai miei Conory,
ma, che sí, che plui mi dul, e mi display
all'é, che par amor di cherg poltrony,
al sava'nev pur trop chel, cu'si dij,
chal giàvdava il Conet dut il Daij.

Contrast tra' Mariz, e Muir del Sior Co: Ermes di Colloret.

24. D: Aiut, aiut Comari
Ahime'cé crepacur
drbot, drbot iò mur
mai á'pienzámi:
Corrit á'iudámi
Dugiang nó chiavi Amij,
che ciart un Di cherg dij
uei in reputura.
Non fó'mai creatura
al Mond plui intrigada,
ne mai piés intopada
credimal Vradij

Nel numar dei amadi
no fassio mai nassude
giav no iessi vignude
in chesa affan-
Coselli ja malany
varions, e patimenz,
disgrazijs, e tourmenz
cé mai di plui.
Giav amor di cui
sé non d'un pazzolent
Carogne insolent
plen di lordure.
Laide sporche sozzure,
Oh? sfortunade me!
deui pati giav té
fredde ziluane.
H. — Chialait cimut, che mugna
chesta semenazate,
Lasé, he guasi matte
è deuentade.
Bvumal chauei mazzade
pareé m'harta chialel
Sé no tu ueuis affiel
di sta cun me.
E se no t'hai d'haué
cul tó Marit mariève
Sé ti dicor la ueve
t'inuegni il mal.

Mitiv becco Cornut
nó si pouvà hauè pay
cun chesg humors tan bra
di Tamerahy.
Vuvaiaux Lis spallahi
bivnapavà cvn vin len
se Ti nouvà hauè ben
donge di Lov.
C Auiè d'vn cagadov
nó si guastà vispiet
si si, che maldet
fo'elà dethin.
D. — Anzi cvndel, sanin,
cal m'hà merade in man
di chest bavbav Villan
pav dilu e spime
C cvi fauà mai ithne
di fe vagnos, e sporch,
che t'has fetov di sorch
pav infettame.
Il Bvumal lu bvami
i salti lù foial,
i viegni lu bvumal
à medealu.
O' pur à sgrangazalu
chest pitoch giambos
chi dlailu chest chilos
vobbe spiaddade.

Cheste bestie corrude,
chest Nas di spevoal'
cheste bocchie infernal
chest traditor.

H.— Orrù, nò ghui rumor
nò ghui chiacavazzà
e uah 'à fà squavtà'
donne coione.
Che lenghe gazavore
mai lassavà sta',
nè mai si fermàva'
in dutte une seve.
Senze dint une di neve
nome petegolez
senze segnal di lez,
cheste bardave.
Ti tontonà mai lave
Và là, che iò ves pauve,
ma iò fàj pochie cure
des so prevaulì.
Ti ten inste gnav fauvli
potenzie dal brumal,
ma iò dicor cun sal,
e cun manieve.

D.— Iò sì, co' la di neve
parcè, che nè cure,
e inhind di no merit'
mussav bardasse.

Sei brusade la fasse
che ti ha fasiat zuzzon
e no tu has vosson
di plui chialami.

Orsu nà nie, nò stami
culì devant i puj,
che mi puzzin biel vij
fin lis conolis.

Dul plen l'è di ganolis
di plaìs maladetzis
di rogne, e di Croitazzis
e plen di leuve.

Su nie chiosate pegne
senze segnal di rest
natut nell'An bivest
sul colm de Lune

In sin in te la Lune
al sieve un giambazon
un pruav pedoglon,
e plen di tegne.

In lui ogni mal vegne
che i sedi la giandusse
a Lutrai la scusse,
e a medealu.

Tul mussulin buttalu
cul brumal a fraidi,
e lavalu tant a lì
chal sei sedan.

Chiolait cimul, che stan
chez piels sun chèi Vueraz
che pavin inguardaz
sun chez spalatis.
Son gobbis, e mal fatis
taueddis al Schenul,
No l'hà segnal di Cul,
nè di Culatis.
Stuartis chez sa giambatis,
che pavin doi puèoz
di giauà doi siuilos
par fà des fiethis.
Suna su lis sa quelis
si pò ben di Chitàre,
e fà, che la Marave,
e ogn'un balì.
A sì stà come un Battali,
l'è dut ingvizignit,
chal par pur sapellit
in miez dè muffa.
Mà ià di fevella soi stuffa
l'è zà finit il Dì,
Not occor di stà plui chi,
e buine seve.

Introduttione all'opera del Sig.r Co: Cumes.

Sonetta.

25. Chiante il Villan, e'in fattis ua'taiand
Su dur tavvan cui bras, e cul Verrior,
e sé ban sclamant al ua'plen d'sudor,
La só fadia plasaul vind cul só chiand.

Chiante la Villanelle il sova sapant
cul Chiaf ciù bas, el att il rostevior,
el par, che dizi a'divio, il tó bruzor,
chal mi tehi di mai piez di fur fant.

Chiante il Beolch, e mentri ua'passint
La freschie sarbe il Cornut Armant,
cul Pitinìz sul Stech ji cuve il Dint.

E chiant' anchie só par shizevi il torment,
che lontan di Polimia oggi ove sint,
che sole é dal mio Cur vnich content.

Donna Lucca, che tavizava la Sorte, de
andava per strada.

Dal Sig.r Co: Ormey.

Soneto.

Vó che: burland oar' un faci gran shapaz
a' tavizá la Sort, cu' uá par Strada,
Vorrej sauè, se' mai si ses spaglada,
par contemplá chel Vuestri biel mostaz.
Se' il Spieli è bon, diva', che chè Vuessaz
son bogn di fá mazzuè di questa Jada,
chel Vuestri Nas, cun chè ió part sclapade
al par lis Clapis dal mió mastinaz.
Se' fossi biella, ió vorrei fá un vefuej,
ma' se' ben i'adornaij cun quattri Strazzij,
nó ses nome Lengate, e fiel, e Vuej.
Lis Vuestris giambis parin rust dos mazzij,
ai par al vuestri Hom, s'a' vi monde adues
di ieri a' Caudot d'un dach di Chiazzis.

Sove un Culon. Sunat dal Co: Cumes.

27. Culon Zigant, donzie di cui savéj
iust une Faviadiza il Mont Chiaual,
l'Olimpo, chal è tant gviaro al pavavéj
al paragon un Foreh in t'une Val.
Su' la to' gvoppa squadvonâ povéj
Xevie il so' Chiamp a' pid, e a' Chiaual,
e fvà cher clappis commud covvavéj
sul Nilo senze intop, o' intervual.
Di Rodi il gvan Colos sei cun so pas
bisugne di lu, donge tè al declinâ,
e a pene, chal povéj dah dal Nas,
E sé par sorte tu chiols Medivina,
cui ti'l povâ chiatâ capaz un Vas,
sé par Cantar no' chiol la Val Iulina.
O' stvepit, o' vuine
Chal deui fo' sunedant chel gvan Budiel
plui che guand, chal sclopiâ il Mongibel
Mà se sul plui biel
Tu' inthichy: Recipe pal to mal
tu Lach di Garde in t'un Sevuizial,
e sé chel po' no' val
Cheste vicette io ti lassi in Scvit
Par Cuve une Pivamide d'Egit.

Addio. fat in partenza de' Sior Contesse Leonove
Stratta dal Sior Co: Cvmes di Collovet.

26. Biella Leonove il tò pavh' confond
il Cil, la Tiavve, il Mar, e ogn' Element,
e mi pav, chal tovni al sò privin Chaos il Mond,
s' ogni ben pvavhi cun tè, ogni content.
No' si vedavà plui Apollo in Cil,
che senze il tò vifflet non ha' splendor,
nè pò pvodù senze tè il vero Avril
fuee in Boich, Sarbe in Pvat, o' Pval cun flor.
L'Vnviav cù' mur à' Pvimeneve in sen,
al Mond vitornava' quìnhi Stagion,
pvif dal tò biel, savà pvif d'ogni ben,
pav mè dut savà hovvor, dut Confvion.
Il Zevalmin emul dal tò biel sen,
cù' vobbave da chel il sò candor
avid lù vedavai sove il Sevven
movibond à' spivà l'ultin odov.
La Rose, cù' spontave all'Albe in bvaz
pav vapù de tò Fazze i biei colovs
pallide mivavai, o' sech Sarvaz
dutte spinù, senze fueù, e senze odovs.
Senze l'avdor dai tò'ei Voi la Tiavve,
mai plui nò' pvoduvà fuee, nè Vavduve,
ogni chiosse al Sconcert zà si pvepavve
Pis Stagions, i Elemenz, e la natuve.

La Primauera il fruit, l'Autun lu flor,
l'ardor l'Vnuiar, e l'Glaz dava l'Ctat,
il Fred l'humid dava, l'Agha il calor,
la Tiarve l'Aiar, e l'Aiar il Boich plantat.
Par mé sarà il Soreli all'Ovient
par Cielitiche só' devaddaur,
e se'cumó tramonte all'Occident
Natli io lu uddavai dulà, chal mur.
Lis Stellis uddavai dal Firmament
a' brabocca' dal Mar in tal profont,
nó podint plui vicaui il gran content
di spieglatti cun ches, che tu'has in front.
Addio uà in pas; addio bielle Leonove,
t'accompaagne ogni pas un miò sospir,
e se' in chiantà di tè, il miò stil s'honove
perdone, se' tant alt s'alze il pinsir.
Si doni pur il Cil cent mil contenz,
Và pur felix Privat dal Paradis,
all'só pavté in tribut fidé mil tormenz,
dut humil io mi consacri ai tiei pis.
Muse ó là! Tarme il Chiant, avverte il Son,
che par sì gvand' oggel trop alt declina,
che cul Silentiò sol, nó cul Sermon
l'adove, e vinevi Bellat Divina.

Fine

Al Sig.r Pietro Bortoli, che d'Anni 75 pose
Pervuka. Del Co: Cumey di Colloredo.

Sonetto

29. Oh Dio! Pievi di Bortul ce' hatte fat
di Lattah vidu' a' chest gnavtit,
che hauin settante cinch di za' finit,
e po' cumo' fatti tvatta' di mat.
Butte vie che Pivueka o' Mazzulat,
che lu' corr de' to' Vita e' za' finit,
e fuavs la Muart ha' biel giauat il Sevit,
e l Canellin ha' biel notat lu' At.
E di chest Mond no' ti' pia' pinsir,
ch'ogni Di tu' vas dal mal in pies,
ne' pensa' ad altri, che a' mudda' guavtir.
Di' Zouin plui gnav te' non e' mistir,
abbas son biel calaz in' quintuins
iustaz su' la Bellanze dal Bvaghir.

61.

Al Sig.r Federico di Zucco; Co: Ormes.

Soneto

30. Fidrí, Tilli é Nunizza, e di bon trot
La grona va corvind par dut il Pais,
Li Inozzis saran preit, come ogn'un di,
e senze dilinuie, han fat il bot.
Tu puy Fiddi mio chiar metti corvat,
e la vitat di bvun da Chiaf a pi,
Da part dal to tranai a dug i Amis,
che pal to mal, al non a plui Civot.
Za che il destin tal disfortuna puarte,
chist il Chiarbon, e scrif cui sul Mur.
Amor addio, che la Speranze é muarte.
Consoliti Meschin, sta di bon cur,
nè ti turbà, sè t'han siavat la Puarte,
che provisi é dai Minchions il sta di fur.

Il Cont Cirneg al sio Camaradi.

31. Camaradi miei chiary, che ses á spas
Lá sun chell alt, e stais in eccellenze,
e cun bogn Dindioz, e Cavrez gyrat
sglonfait il gluttidov cun patienze.
Jò gnuavel di Croz ca'iu mi páj,
Se'nó nó mi volej, io di patienze
di Tvutte, e di Semul di Mellaj
sé ses gannez, io ui divai bon gnó.
Jò mi tvatter cul Cesaron, e Vitule,
che ben maduve io la racqueì pál fresch,
e guard, che l'hai in bocchie, il Brut fuv pitule
al pav chal gomiti un Vreàj Todesch.
Del ruh dolz ciu pal gavagat mi stvimule
ne d'altri, cibj cumiavt e il guav mió Desch,
che altri gvadezzi il mió chiaf nó pensa,
L'Hort e Cattant á preparáva la mènse.
Vi vennavdi Croz di che gromessa,
che mi ves fat di vigná ca'iu;
Se'ben, che di vigni nó ui doi gvesse,
di ricvosait iu' medeì gnu ben la su'.
Che in tant pav preparáva io mandé á Bvessa,
e uneì tvattany tant, che il Re Artù,
e uneì, che diij: cun'all'Alte, come e'bave
No dal ciavl la vin tazzade grave.
Vne Piove muarte dall'Aneuv,
chal é cinch Agn, che há fat i Jeuvez,
Vne Lor e di Giallte, che dauv
une Piarte mazzai cun sii Gialuz.

Vna Clochia in Stofal, che in d'vn Mur
chiadint d'Spoplesie vompé il chiauz,
Vs. davai Morii di bavaz, e raf,
Quargnui, e Forecui, e Bruagnui dlaf,
Burdi Camavadi.

Il Forno descritto dal Sig.r Co: Lemes.

Capitolo primo.

32. Signori é un mese lungo, largo, e tondo,
ch' io uenni in man del Barbarigo, e messo
in un'oscuro carceve profondo.
E senza formatione di Procesto
si decretó la mia retentione,
e si punì, poi si notó l'eccesso.
Fu il mio fallir deuota intentione
di conservar alla mia Santa Chiesa
il suo dritto, il suo honor, la sua ragione.
Ma sé l'ambition nomina offesa
a Cesare negar quel, ch'é di Dio,
Scanarvó di mia man la mia protesa.
Al primo appresentarmi all'entrar mio
in quella bocca, in quell'oscuro, e tristo
Seraglio, in cui si chiude ogn'hom più vio.
Al suon, ch'udij confuso, e d'horror misto
prouai l'Antro veder, udir la voce
della Sibilla a profettar di Christo.

E se iui non era un Christo in Croce,
à cui splendeua un lumicin d'auanti.
questa hauuei detto, è la tartarea Foce.
Di atto mesto, e pallido sembiante,
tutt' i Prigioni in un'occhiata sola
dal corpo mi squadrar, sino alle piante.
Io nulla dissi, e non aprij mai gola,
che il timor, e l'ouvor m'hauean ritratto
in mezzo al cuor la Voce, e la parola.
Diede à costoro il mio tacer sospetto,
che di qualche congiura, ò tradimento
portassi impresa la sentenza al petto.
Hauuà costui rubbato il Sacramento
disse un, che in faccia senza ograv inchiostri
gl'hauea un Pugnal Pisan scritto un momento.
O in qualche Monastier sforzato i Chiostri,
e rotta la Clausura alla Badessa,
e fatta mercanhia de Paters nostri;
Chi sà, ch'egli non creda nella Messa,
soggiunse un'altro, e nel Santo Euangelo
sia dato à profilar qualche vimessa,
Agl'occhi, al Volto, alla figura, al pelo
(ripose il terzo) Io l'hò per una Spia,
ne dal cuor mel trauria altro, che il Cielo.
O che costui entrato in Sacristia
hà detto mal del Papa, e della Corte
dei Santi, e della Vergine Maria.

Perché sapete ben, che in prigion forti
nessuno i suoi peccati á purgar viene,
che non sia degno almen di sette morti.
Cito: dirà Vn: non s'intendete bene,
Io l'hó per Alchimista, el haurá certo
i Calici soffiato, e le Patene.
Sopra queste bilancie haurá il mio merto
quella gente assassina bilanciato,
e che hauessi al morir fatto concerto.
Má quando al fin pur mi ritruóne il fiato,
che huomini, ó almen berbe esser m'auvisi
quei, che larue, e fantasme hauea ihmato.
Signori inuominuai, forse trascorsi
sarete á far qualche giudicio strano,
ch'io merti esser gittato in bocca agl'Orsi.
Má sappiate, ch'io son buon Christiano,
ne contra Dio, ne contra Cesare mai
hó gual empio rubel cacciato mano.
L'amaritima pena de' miei guai
c'd'auer recusato d'obbedire
á mandato, ch'io inualido shimai.
E questa sola colpa á sí grand'ire,
á tanti sdegni mosse il mio signore,
che mi fece pagar cinquanta liré.
E perché non saltasse al suo furore
pena peculiaria gl'è piaciuto,
che qui proui l'angoscie di chi muore.

Gridò allora un di quegli più naruto,
che gli scappò di mano la gaberza,
Giustizia infame del Mondo cornuto.
Perdon mi chiese della sua credenza,
e mi diede per riffarmi dell'ingiuria
il titolo di Vostra Reuerenza.
Poi salto in tanta rabia, in tanta furia,
che ester disse Arpie ..... et Orche
crudel più d'ogni fiera, e d'ogni furia.
Soggiunse poi molte parole storche
proprie d'un Luteran, d'un Animale,
che sta per straboccar giù dalle forche;
Ma costui diceua forse ogni gran male
perche era Ferrarese, e credo fusse
già stato Mulatier d'un Cardinale.
Il Caso mio, la mia innocenza mosse
tutti color d'inarcar le ciglia,
e penetrar onde uenia la tosse;
Vn che chiamaua il Boia a cento miglia,
ne mai s'era segnato ancora in fronte,
si fè la Croce allor per meraviglia;
Poi con maniere assai corteri, e pronte
La parte m'offerì d'un Pagliarizzo
fra due Ladroni, e per star su la Paglia
conuenne vanicchiarmi come un Pizzo.
Quasi Chiodo, che stringa dura tanaglia
Stava il mio cor dolente, e come nella
Vngia di crudo Angel ferita Quaglia.

Dunque, dicea tall'or, il mio fedele
Lungo servir in Corte, i miei sudori
in premio haveran una Prigion crudele?
Hauvò inverniato i suoi mentiti honori,
e stancato per fin l'ingegno, e l'arte
per star peggio in tua man, che in man de' Mori?
Hauvò lasciato gl'occhi su le carte,
e per tè savò fatto muto, e cieco,
perchè ne anichi tu quell'altra parte?
Corte bagascia, empio macello, e speco
di crudi Polifemi albergo infame,
dove ogni vitio infame s'annida teco.
Dimanch' pur nel lezzo, e nel letame
ebra, e satolla del mio duol, ch'io spero
vederti ancora un dì morta di fame
Abusa pur il tuo bivanno Impero,
scorbica a' tuo piacer gl'homini vivi,
e premio al suo servir sia il Cimitero
Gl'ignoranti, gli Buffoni esalta, e servi
tra' favoriti, e stian col Capo basso
i Letterati d'ogni grazia privi.
Ch'io ti giungevò un dì col mio Salasso
visveglierò Pasquin ad ascoltarmi,
ancorchè le sue orecchie habbia di sasso.
Volea più dir, ma sentij dar all'armi
un battaglion di Sorzi, e apparecchiarsi
fiera giostra crudel tra' sassi, e marmi.

Io m'annuij credendo esser comparsi
tutti i Dannati in quell'oscuro Forno
fra' loro in nuove guise a' tormentarmi.
Risonava un'Arsenico a' quel soggiorno;
rimbombava a' quel Ponte, e pareva apunto,
che chiamasse la peste a' son di Corno.
Io in quell'empia malora, in quel mal punto
non chiusi gl'occhi miei finchè l'Aurora
non venne a far in Cielo il suo trapunto;
E non ben certo di dormir ancora
mi sognai, che la Morte havesse tratto
dal mio Corpo mortal l'anima fora;
E mi dicesse eccoti morto affatto;
Ma sè in Corte d'un Prencipe moderno
hai vuoi trovarti, vivo ti hò fatto.
Nò, nò, gridai, punto dall'duol interno:
prima di tornar in Corte io mi contento
d'esser vivo sepolto nell'Inferno.
In questo dir sento una voce, e sento,
che dolente mi chiama, alzai la testa
tutto colmo d'horror, e di spavento,
E perchè vedo sol ombra funesta
morto mi credo, e penso, che al Giudicio
m'inviti, e chiami quella voce mesta;
M'accorsi poi, che vano era il Giudicio,
perchè la voce fù d'un Reverendo
accusato già un tempo al Sant'Officio.

Al primo incontro il riconobbi appena
perché in prigion era tenuto a stecco,
e spesso andava a letto senza cena;
Pallido s'era fatto, e smilzo, e secco,
sotto il Mento hauea un sol fiocco di barba,
che parea proprio un Barbonzal di Becco,
Con parole acetose, e cieva garba.
Si dolse del commun nostro infortunio
ma il suo poli col Liscio, e con la sarba.
Mi raccontò, che il Sesto nouilunio
hauea passato in quella buca, nè anco
d'uscir sperauia il nono plenilunio.
S'ogni Amico, e Dottor Fiorenza manco,
dai suoi Procuratori era tradito,
perché non hauea più zecchin in banco.
Se uscirsa di là, uolea farsi Romito,
separarsi dal Mondo iniquo, e fello,
che fede non hauea quant'era un dito
Fu la conclusion, ch'egli bel bello
s'inuitò meco a pranso, e credo, e affermo,
ch'hauesse in corpo secco ogni budello.
S'assettò su'l cesto allor un mezzo infermo
senza chieder licenza alla brigata
Slacciò le braghe, e ci mostrò Palermo
In capo ualsetolli una celata,
si ranicchiò, fé il suo della Mona,
e diede una solenissima cagata.

L'odor, che uscina della bona persona,
che un Zefiro gentil portaua al naso,
ingrauidato hauuia Flora, e Pomona,
E sé in sacciozà non ritrouo à caso
due palle di Bologna, io certo getto
ogn'intestino in grembo à Don Tomaso.
Credo costui in grembo hauesse un ghetto
di tutto l'Hebraismo, el mal franzese
ligato con la peste in un fauchetto,
E mentre mi ritiro, ecco s'intese
un suon di Chiaui, suon tristo, e dolente
à chi col collo ha'da'pagar le spese.
Eua il mio seruitor, che diligente
m'hauea portato una buona piatanza
di uiuande, e di Vin dolce, e ueccente;
Al trapassar fuor della lor usanza
di uarij piatti, pentole, e pignate,
m'acquistai fra' color la maggiouanza;
Ma non restaro già le uiuande intatte,
che fu rubbato un Pollo, e non si pensa,
che gl'homini in prigion diuentan gatte;
Con l'Ospite nouel m'attesi à mensa
con le Nachere in terra alla Turchesca,
grazie, che à pochi il Ciel largo dispensa.
Il buon Prete, ch'hauea la bocca fresca,
e la fame ui i denti, suonò al doppio,
e tosto un urto fé della ventresca.

Tanto ingoiò, che per non dar un scopio
allargò quattro dita la Centura,
mentra io col fiasco il strategiar radopio,
E perchè sudi la merca per natura
esser tormento all'Hom, che è ben patito
hauea più d'una trista sua sventura.
Io come sbalordito, e come muto
Stava do udir con meraviglia come
non fussi appeso pria, che vi venuto.
In quel vacuoto sento pur il mio nome
di nuouo risuonar nei archi cani,
e replicar più uolte anco il cognome,
Senza ch'io grazia dica, e le man lavi
uado al buco, che in forma d'una tromba
nel serrato portel chiuso à tre chiavi,
Sento un suon, che nel concauo rimbomba,
Stateui allegro Signor Liliano,
che hoggi uscirete fuor di questa tomba.
Il Signor Federico Sanoranaro
ui ha la grazia impetrata, e ne sarete
riconsolto di sopra à mano à mano.
Mille grazie, dissi, per me renderete
al mio Signore, che à molto dura impresa
s'è posto à superar l'ira d'un Prete.
Questa uoce là giù fu mal intesa,
e Don Tomaso Fè cognesco mio,
che nouuia non in altro hauerla intesa.

Hauea già nella mente un pensier fisso
spesso a' mio costo vi scampar d'scroco,
e goder in quel Limbo il Lardicio,
E per ciò ne vestò com'un Alocco,
e se mal non vdij, certo mi parue,
ch'egli fra' denti biastemò San Rocco.
Molto non mi trattenni, che compparue
il buon custode con armata scorta
Di due sbirazi, o pur di due Larue
Sentij stridor sul caldina la porta,
a' questi dissi, come i Santi Padri,
Ecco il Messia, che il mio riscatto apporta
Ei con bel garbo, e con molti leggiadri
chiese la mancia, e poi mi dè la uscita,
che il cuium pecus distinguea due Ladri
Mi volsi all'ora a' quella turba afflitta,
e dissi, Addio Signori, io mi vingavio
a' riuedervi un dì tutti in sofitta.
Pazzo disse Va fra' sè (che un Sant'Ignatio
stimato hauvesti agl'atti, alla fauella)
Se' pensi uscir senza pagarmi il Datio;
All'hor mi accompagnano, indi con bella
forma di dir, la man sotto mi caccia
per tor la bozza fuor della scarsella;
Io fino lo tenea mirato in faccia,
nè pensai, che un mezzo huomo, e mezo bracio
nelle saccocie altrui andasse a' caccia.
Fu ben, ch'ervò nel metter la mano in sacco,
che di Pirata all'uscir mi facea Frate,
e di Turbano diuentar Potacco.

Ascesi la scala, e in certe affumicate
Stanze sbocai, dove il Priòr supremo
mi fece alla sbiversca il ben d'andate.

Quivi era un ladro condannato al remo
coi piedi, e con le man ligate streitte,
che di sua sorte si dolea in estremo.

Evi la Moglie con un par di Tette,
che le bolze parean di Fra' Nicola
maledicena i ceppi, e le manette.

Parea stillasse in pianto ogni midolla,
e per farlo parer più che divotto,
gl'occhi fregato hauea con la Cipolla.

Ma l'hora non vedea fosse condotto
a' sciviar con due man in alto Mava,
a' cacciar l'apetito col biscotto.

Il povev'hom, che mal intendea quale
fosse il finto desio della Bagassia
piangea il pianto di lei più, che il suo male.

Lascia cavo il mio ben, ei dicea, lascia
di piangar più la mia dolente Storia,
che sua sorte ha ciascun fin dalla fascia;

L'honor ti vaio mando habbi a memoria
di conservarlo ti, se lo perd'io,
che cavo l'hò, quanto s'ha il Duca d'Ovia,

E s'hai pur di far torto all'honor mio,
guardati almen di farlo con Fratazzi,
nel resto poi ti vaio mando a Dio.

Io vidi, e vivero anche i due Sbivazzi,
ella ghignando ci guardò sott'occhio,
e fe' più di tre mode di mottazzi;
Quasi volesse dir: Va' pur Pinocchio
nell'Acque salse, che non hai possanza
di comandarmi più sopra il ginocchio.
Pria che io uscissi fuor di queste stanza
detto mi fu, che Ebreo già costui nacque,
che l'Ebraica osservò lege, et usanza;
Ma perche' del Perduto si compiacque
di fe' Christiano, e poi si fe' Convento,
ma' poco tempo il Frateggiar li piacque,
e di là uscì fuor tutto pervento,
che dirne mal de' Frati a tutto pasto,
e perciò stava ancor nell'odio immerso.
Io sarei ivi volentier rimasto
per registrar quell'ultimo vilvetto,
ma mi fu' dal Custode il piacer guasto,
che l'Vscio havea del Camerone già aperto.

Il Camerone: Capitolo Secondo.

33. Non fu sì bella mai, sì pevagvina
La stanza, che a Ruggier per arte Maga
già fabvicò l'innamorata Alcina.
Mai parve agl'occhi miei pompos, e vaga
quella del Camerone stanza beata
fatta di man d'Amor, e non di Maga
Havea d'un Brazzo il fumo spalievata,
e gl'industvi Prigioni intorno intorno
di figure, e di motti istoviata.

Per due fenestroni il giorno
a portar ci venia l'Alba nascente,
quando al nostro Emisfero facea ritorno.
Serviva per Cameriera quivi un Sargente,
ch'all'apparir della novella Aurora
alzava la portiera immantinente
D'un pezzo di Schiavina, e mezza fuora
eran coteste, e i Lacci sbrigonì
col mal punto congionti, e la malora
sembravan due Bandiere di Stregoni,
el manto del Prior delli Portoni,
che il Dì si veste delle Processioni
Ne volto si stendea da tutti i canti,
col suo contorno vasto un Ciel parea,
qual si mostra trà Nubi a' Naviganti;
Ogni stella offuscata il Lume havea
e quasi in grembo dell'oscura notte
luminoso là dentro il Dì splendea;
Io che bramai fuor dell'infauste grotte
veder la Luce, col Sargente mai
non volle pavde, e cerimonie rotte.
Alla prima fenestra m'affacciai,
el guardo volsi alla superba mole,
ove in dorno tant'anni avvi, e sudai,
E dissi: O bella Regia al par del Sole,
in cui la cara libertà vendei
per tre baiocchi, e tre pagnocche sole

Stanza di Dei Signori, e Semidei,
mà mentitrice, e dispietata sorta
fier non dir Sinagoga degl'Ebrei,
Stanza che al Cortegian dai per consorta
l'ingravidata ~~Fede~~ Oprobrica Speranza,
che partorisce in fin l'Onta, ò la morte
Beato albergo, annuentivata Stanza,
ov'io d'ogni prezzo comprai l'honore,
et hebbi il Disonor per honoranza
Di cangiarti Fortuna ò tutte l'hore,
hor in Mula, hor in Vacca, hor in Anconia,
se ben non cangia mai fede il mio core
Mentre ti pettinai, diletto, e gioia
d'haver morbidi, e pieni un pel di torri,
che mi mandasti quasi in man del Boia;
S'haueste in Corte pettinato gl'Orli
non haurebbero mai per pagamento
Lacerato con l'unghie, e con li Morsi.
Certo non uolse dir Mille, e seicento
quel M.D.C. in caratteri Romani
su la porta intagliati per ornamento;
Mà perche quel seruir, seruir da Cani,
e d'Asini da Basta esser connobbe
uolse inferir Macel di Cortigiani.
Sò che la patienza hebbi di Giobbe,
fui cauicato di sì graue incarco,
che più d'un dì portai le spalle gobbe,
E quando pensai hauer, e scarco
di cauar la Coletta del Notaio
uidi il uiaggio hauer fatto à S. Marco

E sua mercé, né vuoi senza denaio,
col qual potessi almen far gentilezza
Lasciar la ben andata al Povinaio,
Et hor per mantener la sua grandezza,
acciochè dalle piaghe io mi risani
mi manda alla prigion con la canezza
Corte spietata assai peggior dei Cani
di che m'accusi? Hò forse mai per Spia
contro il Papa servuto à Lutevani?
Hò mai spogliato qualche Sacristia,
profanate le Chiese, ò in man de' Mori
rinegata la Fede in Barbaria?
Hò vivelato à Turchi i tuoi Tesori,
nelle Moschee mi sono circonciso,
ò sotto l'Alcoran agli Auditori?
Sugli Altari fornii i Capuccini ucciso,
Scalate in qualche Monastier le Mura,
negato il Purgatorio, ò il Paradiso?
Hò mai di tradimento, ò di congiura
la Chiesa imbrattata, ò tratto
i corpi morti fuor di sepoltura?
Ò che il mio Sacrilegio, e'l mio misfatto
altro non fù, che di toccarti un Dito
nel tuo stender la man all'altrui piatto.
M'udì il Sergente, e se ne stava cito
pensando, ch'io patissi della Luna,
e la pazzia facesse il suo profitto;
Mà quando intese bene una per una
le leggende, e l'historie del mio caso
bestemiò crudelmente la fortuna,

E giurò, che se mai trouaua à caso
la sorte infame nel Bordello,
se volea taglior l'orecchie, el naso
Teneua intanto ò gl'occhi à terra fisi
in tutto ciò d'abasso si fingea,
e stauo à mirar su i Coppi del Castello
Appena entrai prigion, che in Aquileia
spiegò la Fama à volo i suoi gran vanni,
portando nouella inaspettata, e rea;
Tanto aggrandì il mio mal, l'ostà, e gl'affanni
che quasi quel Collegio Reuerendo
uestì la Chiesa di lugubri Panni,
E fuor honor suo proprio non volendo
fabiv si grauue oltraggio, fpedì un Messo,
che uenne alle Prigion giurì correndo
Io passeggiaua all'hor fuor di me stesso
formando col pensier Castei in Aria
al Mondo immensa hauea, et in un cesso
Col cuor turbato, e con la mente varia
m'andaua figurando di far lega
contro la Corte iniqua empia, e sciavà
Accusarla d'Adultera, e di Strega,
che gl'huomini adormenta, e nel lethale
sonno, à suo bel piacer uiui gli lega;
Publicar un Editto generale,
Vnir tutti i falliti, e mal contenti;
che face andar la Corte all'Ospedale
Dar libertà à Pasquin, che giuoch ei sa
Dica quel, ch'ha notato di sua mano
di quest'ingrossa Asia, e i suoi ormanti

Così parlando andava il Spiacer vano
nel desiderio almen della vendetta
che duol mi fingeva da lontano.
Ma comparue in quel punto una Staffetta,
spinta al buco della porta
per nome mi chiamò in molta fretta
La faccia io misi pur palida, e smorta,
e per troppo allungar il busto dal collo
Stralunai gl'occhi, e fei la bocca storta.
Il Messo spauentato disse un crollo,
che gli parue vedere un Babuino,
che in un Calderaio hauesse dato un bollo,
Gr'un Figlio di Noè, che à capo chino
stesse à mirar d'un fenestrel dell'Arca
se il Diluuio à cessar fosse vicino
Si dolse meco poi, che il Patriarca
do onta d'un Capitolo si degno
d'Asino mi trattasse della Marca
Poi disse quei Signori hauer per segno
quasi tutta pelada la Zamarra,
e s'Sacristan esser fatto un huom di legno
Che la mia Barba di Cerusel gagliarda
tanto all'acerba noua si commosse,
ch'hauea volto il gittar della Mostarda
Soggiunse che il mio strazio stato fosse
di tanto duol, ch'alle sottane tutte
nel gottion generato n'auea la tosse
Che i loro Mariti à guisa di Mayante
portauan la barba inuiuonciue
e fantasmi parean' orsanti, e brutte

Giuvõ, che fiato mai nessuno viue
se' prià voglia di videv non li uenne,
coli il mio cuor nel cor altrui si fisse
Co steri all'ov credendo hauev le penne
ambe le bvaccia per leuarmi a uolo,
ma' d'essev chiuso in gabia mi souuenne
Va' potendo abbvacciav l'amato stuolo
per disfogav l'acevbo mio dispetto
piansi per gl'occhi fuov il commun duolo,
E della vabia fin al cor trafitto
pveni la pena, e con il stil usato
il caso mio coli io posi in scritto
Molt'altvi Signovi io hauea giuvato
di non andav manbve uiuea in pviõione
per non pvegiudicavmi nel p. stato;
Ma' il Patviarca a' mia saluatione
senza, che a' Roma la diuersa sen te
l'altro giov mi die' l'assolutione
E accio' il peccato dal mio cor si spetri
col Martel della santa penitenza,
m'ha' cacciato de facto in Domum Dei;
Stov qui mi trouo a' fave l'obbedienza
a' sua diuevtione, a' mio dispetto
senz'hauevne da' Voi buona licenza;
Ne' gia' mi dolgo d'essev qui vinchetto,
ma' ben che il Di' di Pasqua non mi sia
stato dato a' mangiav di Benedetto
Se la mia Camevata in allegvia
anta Allatuia, el io piango dolente
le lamentation di Giavo[illegible]

C' la Giustitia vigida, et inclemente
m'habbia quel Dì negato udir la Messa
stipata d'un Squadron d'armata Gente
Giuva il Sangente ancor, che il Re di Terra
d'Inghilterra il più marcio Cornuto e
per una volta me l'hauevia concessa;
Hor se l'Anima mia dolente, e trista
punta, e trafitta da pungente Spada
mi fa cotanto sdegnoso in vista
C' la cagion, che chi per Dura Strada
e tenuto condurmi al Regno eterno
non vuol, che da me stesso io mene vada
Oh! Santa Carità! O più Gouerno!
tormentar i Christiani alla Turchesca
e mandar l'anime dritte all'Inferno
Beata Seruitù Cortegianesca
Se tal Calice bene in sua Vecchiezza
chi mangia del tuo pan nell'età fresca
Ma mostri pur Fortuna sua Durezza,
e con barbara man la vuota ogni
più d'abbassar, che ad innalzar auezza
Sol basta a me, che la mia Chiesa mi
il mio Strazio, il mio Duol, e Sdegni altrui,
e m'oda a Dio pietosa a miei Martiri
in questo Stato son Donna per uoi

Fine

Discorso per Isaac un Contadino, il quale, nel viaggio, che
faceva un Padre Somasco verso Goritzia, ritrovò il
Mantello di d.o Padre, che per non aver seco moneta
di darli la mancia, promise di lasciar nel ritorno una
Riva sotto un sasso, che segnò col Segno con Croce.

Del Sig.r Co: Ermes.

4 Se ti brami saper il paver mio
non ti deui lagnar caro Fratello,
non vedi, che in compenza del Mantello
gia t'ha posta la Vesta il Padre pio.
Tali non più mandar le voci all'Eco,
perché sei sai ciò, ch'il prouerbio dice
dimmi, non fu per te giorno felice,
mentr'ha segnata una bianca pietra.
Intendo i cenni tuoi più, che la voce,
questo ti sembra un'accidente vano
che si troui in scarso di dinaro
un sasso Cauatier della gran Croce
Alla Riva d'Orfeo corrono i Sassi,
ma non seguiron mai Sassi le Riue,
sicché ti deui ben vaferar l'Riua
senza far tanti sbreguli, e fracassi.
Né sotto il bianco sasso altro non mancia,
ma ti sei di giudicio molto grosso,
perché segnato fu di sopra d'osso
per mostrarti, che v'era pietra franca;

Ne il pagamento si può dir Cronico
Si come attesta quell' Scrittor uerídico,
che Onitomio s' appella, e fu Cauſídico
Datur ſoluto anco iure Satonico,
Anzi che deue dir, e con ragione,
che in accetto quel Padre t' ha pagato,
t' ha promeſſo una Liua, e t' ha laſciato
per ſomma cortesia poi un Crocione,
E ſe uuoi far il conto a gran rigore
La promeſſa conſiſte in quantitade,
Và peſa il ſaſſo, che ſe poi decade,
ben li dauà ragion ogni Dottore.
Son poi ſicuro, e ne uedrai l' effetto,
che parerà la Libra anco alla aguglia,
onde ſtaua ta Bile hormai commoſſa,
ne ti ſagnar del Padre benedetto.
Per non auer la Libra in concluſione
ti uedo ſmaniar di rabbia pieno,
ſe t' haueſſi maggior ſauia ueſtero,
che appreſſo Liua è il Scoppione.
Ma ſe ciuato ſei hi, ſtà allegramente,
e che preſerdi più? ſe della Liua
poſſiedi il fin, d' altro non è, che iua,
e per il fine ſol opra l' agente.

Per più levarti la passion frenetica
voglio tornarti a far un'altro conto;
ti hanno vinti promesso, e tanto aponto
ti conti, se non falla l'Aritmetica.
La Croce, che ti conti in frontespizio
Dieci ti dà, il Sasso poi, che monti
è uno, e con la nulla, che ritrovi,
ti prova un'altro Dieci a mio giudizio;
Ma lasciam star di calcolar l'impresa,
se il calcolo già il Padre t'ha lasciato,
e con lo Capii sopra depennato,
che invalida si vende ogni pretesa.
Di fatti puoi chiamar tua sorte dura
se consiste in un sasso, e se alla fine
quest'è stata la pietra del confine
di quant'hoggi ti presta tua ventura.
Compatisco i tuoi guai però che sasso
ti pesa, e gran tormento in te discerno
se di simile cosa nel cupo Inferno
non ha pena maggior, che per un sasso.
Io non so come ti fossi indotto
a prender d'una libra un sasso in pegno
e d'una Croce volta un certo segno,
che ti fosse il danaro ascolo sotto.
Non sai, che i Muri alle Magion vicini
pongonsi ancor di volta Croci, e questo

Sol per mietar quell'atto poco honesto
De' poltroni, e sfracchi Peregrini
Tanto più, quanto la Croce Santa
Solo di poverta' serue d'esempio,
Si che dei Capuzini auanti il Tempio
Affissa mivi questa santa pianta
Se' piu' ch'ol Croce in poca pietra impressa
Di notalle una Libra in vasto legno,
Che porta fra' le nubi il sacro segno
Ben savia di Tesori insegna appressa,
Ma' se questa quam Croce in Monastero
Piu' meschino s'amira, Una Croietta
Con il Lapis segnata a' tutta fretta
Altro segno non sia, che d'un sol Zero.
Ben conosco infelice il tuo destino,
Se quando ti credesti annenturato
In sfrana Metamorfosi cangiato
Veder Padre Somasco in Capuzino;
E' egli fa' il Capuzin douea almeno
Preterirti a' voce la Benedizione,
Perche' in tal caso forsi con ragione
Ti' rimanessi sodisfatto a' pieno,
Ma' ti promise bona Croci queste
Di valuta corrente, e poi la Croce
Sol ti lascia col sasso, indi velocc
S'inuola, e fa', che in malan Cruem resti.

Queste buste però sè ben leggiadve
ti vendon schernito, e come inparo.
Onde se bvami hauer la bona mano,
Solle pur Cruem tuam, e nègai il Padve,
E se'l tuo duol dal Padve nulla impetva,
vicovvi Fratel mio con la tua bovia
a' qualche bon Civvurico di Novia
perchè il tuo mal non è, che mal di pietva.
In tanto ethinqui d'Iva ogn'altvo avdove,
e vendo di Galeno il documento,
che cavva pvincipale, e gvan fomento
del mal di pietva, certo è il Calove.
M'accovgo omài, che con dispetto ascolti;
ond'io divò, come dà mè si suole,
Ti bei sevvi in semplici favole,
nè mi pevvo, se'l muso tuo vivolti.
Tu tua cvedenza vna pazzia spacciata,
onde solo di tè puoi quevelavti,
che'l Padve non potea più compevavti,
nè'l tuo mevto chiamò più d'vna fattata.
Con più affabilità ti potvei dive,
che per leggievo il Padve t'hà compveso,
Si che ti lasciò il Sasso in contvapeso,
acciò sij più pesante in auenive.
Mà dimi di parlav schietto, e sincevo,
nè deuo colovir tua gvan follia,
Dunque divò, che il Padve per la Via
ti conobbe vn Matone, e non leggievo.

Ti compivere un Matone il Padre Dotto,
onde la pietra ti lasciò, che mita
non ti sembri, se sei a lei simile,
fuorché all'è cruda, e ti Fratel sei cotto
Non mi deue però marauigliare
se ben ti uedo uscito da te stesso,
perche se uoglio far qualche uiffesso
dall'iua sol deriua il deliuare
Hor aquieta la tua mente, e omai respira
dal duol, che l'ange, e la passione,
che sol del tuo mal sei la cagione,
perche sei stato un'Asino alla Liua
E qui fermar il canto anco conuiene,
che stano a quel suon, che da una pietra,
ne può dolce armonia prestar mia Cetra,
Se la Liua per te non suona bene.

Sopra caso seguito alla Sig.ra Marina Fortunata.
Sonetto del Co: Ermes.

35

Marina un Dì patint di Sfitichezze
diè al so Dottor tant fortunat,
che un servizial al tignìl pevechiat,
che li sintiva in panze gran duvezze.
Lui lest com'un Panei cun gran prestezze
dè di man al Sclizot biel aliat,
e iè sbassarsi cul taolaz vostat
à mostrà il nevi là, cui dà la frezze.
Ma in chel, chal sburta denhi la canelle
ei molle sot nos une fiardvine,
che i ditudà il mocul de chiandelle,
Ne pudint plui la puavine
pav iessi dicuride l'animelle,
sù i siei bragons i suapovà la mine.

Sonetto del Sig.r Co: Lemes al Sig.r Carlo Maduna
navitato d'Anni Sessantaotto.

36. Sior Carlo al guart d'ogni consolation,
Se ió non m'ingiani no sarés vivat,
ma sè denant i uemi ben pensat,
il Mond no ui tegnarés pu ben Minchion.
Zu pu, che no ues fat, l'é pur un Hom
che ai Vinchiecinch, no plui, al sei vivat,
Vó, che gh'aranteuot ues biel contat,
podeuis sta' di barde in t'un chiauton.
Za che tal destin, tal disfortuna guavte;
pensait al gran pallaz, che ues di fá,
La Calle iè pevechidda daue la guavte.,
Pensaiui á cui, che uó ues di fá
Zu Bragher, sè ben chest poc all'inguavte,
pensait puu al pavti, e nó al tovná
e ienze minchiona.

Soman, ó l'altri un poch di feuriirne
ui fará da'il giò in te Sclamine

Lettera del Sig.r Co: Cumes à Filli in partenza.

37. Addiò Filli mio ben, dà tè lontan
mi part e empio destin, sorte fatal,
e se noi à muvi, cheit è poc mal,
ma il viuri senze tè, cheit è il mio affan.
Non è dì, nè hove, nè moment,
che il mio pinsir no suoti al tò biel sen,
e giotdint dè iò fazze il biel seren
smarti qualchi vitovo al mio tovment.
Filli ti zurì pal allat Avcir
che mai dal mio pinsir no savaj fur,
e collocadè sinpri in miez dal cur
dì puartati sinzè all'ultim suspir.
Mi savà il tò biel Non chiave memorie,
che in Lontananze scemava il tovment
arinni ti fedel, iò savai content,
e d'auch'dovat divai me glorie.
Sè puf di tè dal gran dolor no muor,
chi dand in tal tò sen spes uddavaj
in miez dè Vuerve à cevchià la paj
Su Lit Alij dai suspirs vigni il mio cur.
In Vuerve, e in paj savai tò Caualir,
e s'iò vesti trafit da' man crudel,
anchie muvind iò ti savai fedel,
e l'tò chiav Non dovà l'ultim suspir.

Guviz, che tu' un timp fos ispettator
dai mi'ei contenz, quand, che tu' chiav mio ben
danzand cun me, io mi' sbrenzeni al ren
chel pav me cuii' dolz pegno d'amor.
Ah si.s Pegno d'Amor, ma' no' vienal,
che interno albergha in Cuv costant,
Amor jv emi d'Amor a' un Amant
offiet comprat cun niuie i'sapprezze qual
Chel Amor, che dal Cuv jalle al pinuiv
d'un genio covdial alimentat,
chel e' il suev Amor, cha si pó di beat,
che mai di zelosie no da' mavhi.
Tall'e' il mio viav, di te mio chiav content,
tal'a' il mio viavv di me' Fili me chiave,
e' ie lontan di te' sint pene amave,
la sole lontanariza e' il mio tovment.
Jó pavt, Addio, ti'lassi, cheit mio Cuv
pav te' simpvi sava' fido, e costant,
e quand, che il Cuayn chiamire, e va indevant
l'anime me alimentant torne in dauv.

Sopra gl' Imbriachi del Sig.r N.N.

36. Dum Lucis orto sidere
Statim oportet bibere
bibere, atque rebibere,
et rabiberdo bibere
Unusquisque nostrer Prater
bibat semel, ter, et quater,
bibat, et secundo
donec nihil sit in fundo.
Omnis nostra Lectio
deluminis sit pleno,
et hæc regula maneat
in seculorum secula. Amen
V.– Et Vinum lætificat: Alleluia.
R.– Cor hominis: Alleluia.
Oremus.

Deus, qui in forti'tudine, et potentia Vini multorum capita dolere fecisti, tribue quæsumus, ut qui vespertina obviate opprimuntur, matutina bibitione reficiantur, per secula seculorum.– Amen.

Inuito del Sig.r Co: Ermes al Sig.r Girolamo Sauorgnano
d'andar a Gurizi, assieme col Prim.o Sig.r Canonico
Leuante d'Altimis.

39. Sauoni iù Rusignuì dal miò Borchet,
e han biel dat di man al Siuilot,
e uan prouand un biel Madrigalet
al tò auis di uecità il gnir bot.
Mene Leuant, che Lest hai tù fiaschet
par sborfà chel tò Nay à bech sfirot;
Ogn'Vecièl si sfadie par là in mdòa,
par formà un biel concert e tò mignuda.
Vn operette cà iù fauà fiaca
si preparin de Selue in miei Cantons,
La Zoue, e la Cunnila faran lù bàs,
La Giaia, e la Baddascula i Tenors,
Lù quintralt la Poiane, e lù Cagnàs,
e iu Sparauiers, e i Taraburs sonors;
L'ultin sarà il Cuch cul chiant Diuin,
che fra i altris par iust Maragutin.
C'ara un'Orchestre di gyana mistros,
e lù Gyì sunaua lù Chittarin,
La Gyazule il Liron, e l'Cot malo,
La Viole di Giamba, e l'Violin,
La Spinette tu Tauch se ben uisin,
e pò une Tromba cu passara dut
Sunaua d'Apuleio il Nemalut.

Camavade uen uie, ti fas l'innuit,
ma' pevo' tu' m' intinz cu' la' pavone,
che senze iè dut savès suanit
e lu' Vidiel mi paravej Carbone;
Tu' viddavaj il miò Guviz flovit
d'ogni edov cu' plaj alla Pavone,
ti spieh' senze fal cun Cuv coltant,
e mene anchie cun te lu Bai Fervant.

Sopra li Cimieti delle Gentildonne del Co: Ermes

Diàlogo
tra' Blas, e Maiov.

Blas.— Chiale, chiale Maiov ce' bielle uianze,
che lis Dumbliz cumò puavhin sul chiaf,
nò pavie cu' lis Vallis une Naf;
ce' bvumal d'usitat, che uen de' Franze.

Maiov.— Non de' Diaul Avbolat, ne Belandant,
cu' uenis iù' avoglist, cu' iè in chel co,
e flovs, e fonths, e zai, e uevz, e vo,
mai un tamagn pittum plui shanagant.

Blas.— In Domo uue' Maiov an d'ere un biel,
e iust come un Vallet ere format
sul fil di fiar, cu' i ten tu chiaf cevelat,
chal pav, ch'ai sei ievidel sin lu' zenuiel
Ce dut mai peanz, ma' fat zinthl
tamagn, cu' la ma Mede dai fasinz,
e ogn' un ce ddeue, feminis, e fruz,
che fos la galavie sul Chiampianiel.

Marov. — Dio vuardi Blas, che mai mettessin man
Lir nestri Dumbli a' puarta' che corre
a' oan' ure in chiat vorres une tamosse
ne' cul tocal tavessin pie i' [illegible]
ne' ncanavef plui ne' pan, ne' v n,
e cui navessin fa' pal Mond cer nia
ne' Contaring. al savei miei e. ar'
vailis dutti cul Diaul s[illegible]

Blas. — Lu' oeni Dumblenesch all'é fat sclaf
d'ogni moda cumó, e d'ogni uianze,
al timp artich e uesun plui creanze,
ma' cumó il Diaul i é montat sul chiaf.
Mi vezuardi Marov, chal non é tant,
che uesun mittut fur un'altra móde,
une quavdaze cur dis ovaz di code
i lenc la' dal cul simpri ayayant.

Marov. — Cra' tong capuiz la femine in tal chiaf,
che l'hom al stente fuart tignisse in thonpe,
cvedimi Blas, cheste nó iè faloppe,
che s'al si pave ben, all'é bás óvef.
Un puar mavidat al che di Déu
all'ha' il só biel daffa' cun tang abuf,
al scuan chiarta' di Quaie, e tha' sú i uf,
iè fai di squaiavon, e di mavnéu

Blas. — Al diene gnó Von (Gió i dei pas)
che pár fa' sta' la femine in zevuiel
al só timp iè puartave un ciavs [illegible]
che se scalzave si vompeve il Blas.

Maiov. — Al mi souen apont cumó di sverch,
ch'io evi fachin in fontich a Vianesie
vedeuz une Signove land in Glesie
cun doi Zupiez plui alz ne cu l'gnó Derch

... — In che volte nó i èvin cuí selletis
a smuzá ca, e lá pav chei pevdons,
e sot pvetaste pó des devotions
e conhin sei novos sis bavzalette.
Che cumó in Glesie si use á fá il contvat
da plui al manco tant, cu' sul mav hiat,
e pó s'al nus tempieste sul togiat,
in tal Chiamp, in tas fov, il Pvedi é mal.

Maiov. — Só m'impensi cé, cu' savá mai
cumó a'dí Agn, sé cumó uicin tant,
sis femenis lavan pal Mond vaggant,
e t'hom stavá in tal Scuf iust come il Cai.

Blat. — Pó nó uiotu Maiov, ch'oani Maravie
vul il Veon di vedé neve in Diaf,
oan'une há il só Magalt, e il só vvoj,
e pav chest han alzade tá fumavie.
Nó vedavin ben pvest oan' avtivare
á metti sú ta cvelle, e tu Cimiv,
e metti iú il Cuinz, e tu Chiadov,
e puavtá tú manto, e la Sottare

Maiov. — Bvunal mazzi s'vanze alla fvoncese,
e vá tant indevant, che Vué, ó doman,
e favan al só mul cé, che vovan,
e cordannat savá t'hom in te spese.

Cà in ta Cittat e fazin simpri fiàsta,
son pleni di bon timp, sei chiald, sei fret,
e nó puddint tocchia il Cil cul det,
e uuelin tocchiala cu la creste.

Biel. – Maiov gnó chiar, io comenzi à compvendi,
che sé cun chest discovs fin indeuant,
mai finarin, chal á cà di cutant.
chiol sú la zgaile, el Stombli, e fin à jvendi.

Fingaveschie dal Sior Cont de Puarte all'Eccell.ma Marina,
e Gabriel Marcel Lutiagnint.

41. A' uuestri Eccellentij,
cun cent mil reuerentij
io m'inchini
All'á un piez, che io chiamini
pav ieni in ste Cittat
dulá, ch'hai arrevuat
dei chiomis grandij
Ma fvá sti memorandij
su uuestri Reziment
chal á tant vinplendent
cú la Soveli
Sé io podés ieni un Spieli
d'appvendi sti fiquvij
di dos tali creaturij
chà iné ies

A diuj sé nó s'savés
ió nó giambarés stat
cun cui, cü fos creat
in dut chest Mond
Parcé, che ió fares cont
d'includi in tal mió pet
il distillat affiet
de mavaveia
Lú uuestri aspiet mi cea
bellissima Marina
che ben siés la Regina
fra' Lés Damis
Jú uuestris uoi son flamis
la front un Cil seven
di cui ogni balen
è s'Arch d'Amor
La uuestre Muse un flor
fra' la Rose, e il Navcis
Lú ser un Paradis
di contentezzis
Ma' dlre li bellezzis
la uuestre gvan bontat
e fas vella' ammirat
ogni jusnis
Onde se jnar Muèr
a' un Agnul Gabriel
ur lia' unide il Vel
dal Matrimoni.

No' saüaver dipont
La fenaghe, e l'intellet
par fa', che un stil pevsel
servis di tromba
All'Ecco, che vimbombe
d'une union ri'deagne,
che si'pò di l'insegne
de' Virtut
Jò hai à'lunch scovit
duguang i'miei libvaz
e fra' chei scavtafaz
iò hai chiatat
De vuestre nobiltat
La Cronicha volard
che provuen di'chel avard
Maviel di Rome
Chi, chi, iò fai pont, e come;
ma' pont amirotif
sovre di chel cu' scrif
Autov ben ayaf
Chel chel fò dot, e bivaf
dei prinzp, cu trionfaf,
e anchie comandaf
che Monarchie
Onde la Simpatia
de nascite, e dal sanch
fevis di pont in blanch
un miò pinsiv

Fu timp prevint cul viavi
sè no corzonzavin
Cer: prest, e urtavin
in gvarg riffes,

Di cè timp, chal nasces
L'Imprevi dai Romans
chal uè lu Mond pes mans
Lu' di L'Historie

E quant, che haves di glovie
Republiche si gvarde
La fame lu tramarde
Sin dì nestvir dis

Sò Suv dà Chiaf à pis
nasude in seond pavt
ma' in complession plui fuavt
Vignevie havin

Jo tochi chest canbin
a mi viudi à Vò
Gabriel Agnul di Siò
Marcel famos

E fra' iù plui glovios
Signovs dal Mond tu quant
Cun devotion constant
jo us adovi

E lù miò stil indovi
di lird, che iù Antenar,
e Vò, seis, e seis stat
iù' Antemurai

Di doi maiovs fanai,
che sot il covs dè Luna
in pope dè fortune
ogn'un ammiri

Che se iò mi vizivi
ai pavz dal ieri vuestri
nó hauevai mai gierivi
di fini
Onde mi baski il di
che in uo dal biel, è bon
viviedi il pavagon
ad ogni pvoue
Cui cu vul uedè Giove
immagine d'un Guant
ottevui in tal sembiant
Vuestva eccellenze
E di che gvan sapienze
che ita in tal vuestri Chiaf
Diva, che ià la Chaf
d'ogni dottvina
Pvudenze sopvafine
che dal vuestri Guviav
fat he l'etat dal fiav
deuenti d'ihv
Di mide il gvan Tesauv
di Cielo la vicchiezze
e vuestve splendidezze
non é vonde
Che lenghe tant faconde
che gvan ioanitat
di mut ha inchiadenat
fr Vuievial
Che qualchi Besoal
pó ieri nome, ó Mat,
chal nó cognossi un fat
chal é tan nav

Jo su dis cun cur sincer
Jo lu dis cul cur in bocchia,
che ben il cur mi tocchia
il uuestri Mest
Signor miò, sei ben cert,
che sin, ch'io uiuarai
io mi uenuardarai
dal timp preisint
E io sarrarai diisint
Sei benedet il Pari
Benedette la Mari
che t'hà fat
Sei benedet il lat
e il sen, cu' l'hà nudrit
Sei benedet il sit
ch'al uè in tal Viatri
Ma' gvams ben nò all'inquirhi
guarè, che nuy sarares,
e che s'ei tornarei
a Dominant
All'ove in dolori, e plant
Struzinsi iu' nestris Voi
quasi tang Givaroi
Vi sagnivan
Chal for al marso un An
ogn'hove, ogni moment
dal timp, ch'è vemanent
pav nè tant poch

Che di deventá gvoch
io mi contentarey
chiantand á plui nó giuer
di gvan legrezze,
Má zá che l'amarezze
nó nus conduí á muart
quand, che ogn'un si part
di nó á dovraz
Vi prei par quant amaz,
che sei, e viuevìz
che nus lassaii muriz
dé gvazia uuertve
Che ché savá la nertve
maiov consolation
che in te dispevation
podin hauá
Benigny seii á volá
gvadi chest miò zambui
chal non é zá sgiavui
dal gvan Poete
Ma ben d'un Alme Sclette
un dilital Leal, chiangl
chal uen dal Stvet
de neve fede
E sei la me mercede,
che fvá cent Agn, e mil
al mi concedi il Cil
di viudeuy.

Sunat dal Co: Cromej à sò Ecc.za Marina
Marcella Lubiginka.

42. Al gvan Monarche Ubero Rè dà Spagne
Marde in tribut Ragusi alal Falcon,
e se ben l'è di plume lizer don,
pur chel gvan Rè il gvddii, e nò si sagne
Tributauj vorrej la gvan Bertagne,
e dut insieme lì Settanvion;
mà sè soi nassut pvar pangaluagn
gvan Dame compatit la me magagne.
Il vuestri anim, ch'è Regiò, august, e gvant
gvddivà il pizul don d'un Cruzatin,
chal è in vonevauj maior d'Atlant
Vorrej, che ogn' Hom fos un Rubin,
vorrej, ch'ogni gvignel fos un Diamant,
vorrej, che il Mond fos dut in chel Bacin.

Sunet dal Sior Co: Sef de Puarte all' Ecc.za
Gabriel Marcel Lutiginint.

43. Gabriel in Cil é un Agnul, e Marcel
é una Moneda, che ca' iù si spiñd,
cun chest l'Hom mortal al uà riuiñd,
e dé so' Redenhion il miez fo' chel.
Sude l'Agnul veloz plui d'un Vccial,
lu sold di man in man al uà cuvviñd
L'Agnul dal tentator à nus diffiñd,
lu' sold ten à misura lu Zavviel
Vuestva Eccellenza, che fas la figura
d'oggi un di chesg bèns, cov l'avgument,
che seis di perfettissima natura;
Par tal us riuevi, il gran talent
ammiri in uo, e us chianh la uinhura
di viuddeus à domiñá in Orient.

Sopra le Stigmate di San Francesco

Sonetto

44. Sopra tronco di Croce è affisso Christo,
Sopra Croce di duol fisso è Francesco,
pesfida crudeltà tormenta Christo,
sforzo d'amor qui fà penar Francesco.
Stilla sanguigno humor patiente Christo,
sparge sangue ferito hoggi Francesco,
Crocefisso s'en muor sanguente Christo,
Crocefisso s'en vive hora Francesco.
Lacrima il Ciel perchè s'en muove Christo
festaggia quel nel tormentar Francesco,
perchè immago si fà tutto di Christo.
Eccoti tutti dua, Christo, e Francesco,
qual Francesco sarà, qual sarà Christo,
Francesco in Christo sia, Christo in Francesco.

Tutte le Bestemmie raccolte nel seguente Sonetto
del Sig.r N.N.
In honor pevò del Signor Iddio.

45.— Al Sangue, al Corpo di Dio qui celato
sotto sacvi accidenti ogn'un fà honore,
al Cospetto di Dio senza timove,
non si hà chi pur bvama d'esser dannato,
E pev l'Ostia di Dio l'huom liberato
con gvan pietà dall'infevnal avdove;
dunque pev Dio sacvato, e vita, e cuove
deue l'huomo donav, se non è ingvato.
Può far Dio più di quel, che pev noi fece?
L'huom quel, che non può far, fava che sia
al dispetto di Dio ciò, che non lece?
Che pevciò del Signov la man dovvia
pvecipitav dal Ciel fuoco, esca, e pece,
Ma non lo fà pev la Vevgine Maria.

Sopra una raccolta fatta dal Sig.r Dr. Bendla nel Dottorato del Sig.r Stefano Molosso di Cremona, dedicata al Sig.r M.s Ant.o [illegible] con Sonetto del Co: Cornej.

46. Savete voi qualche Scrittor Cardelo,
che à parlar in volgar non s'avvischiate?
O tra il Barbaro, o'l Moro avmafrodito,
che si lontan dall'Italian parlate?
Che razza di linguaggio foravscito
in queste vostre Lettere inbrecciate?
Appena lo capirebbe un Camito,
ch'havesse mezza l'Indie battezate.
Non sò sè siete Arabo, o Caldeo,
sò, che per trovar senso à sensi vostri
vi vorebbe l'occhial del Galileo.
E credo, se tornassero à dì nostri
i settanta Censor del Testo Ebreo
perderebbero il senso in quest'inchiostri
Vn foglio pien di Mostri
Vna dedicatoria scrivibalda
merita l'impression di merda calda,
E il cor mi si rivolta
A veder senza spirito, e senz'arte
Stefano tagliato in queste carte
Voi certo in questa parte
Andate lodando una persona
Più di Bergamo assai, che di Cremona
E con pena minchiona
Che trà le Stelle, e l'Sol in alto arriva
Volasse in sacco, e non giungesse à riva
O che lingua cornuta
Se questo haveva nome di Molosso
Era meglio malarghe un Stronzo addosso.

Sonetto del Sig.r Co. Lorne à Fidia invecchiata, che vuol parer Giovine.

47. Stà pur ó Fidia, hà pur il tempo al fine
fatto al tuo bel Volto vago oltraggio,
la guancia impallidisce, e fan passaggio
le bianche neui tue dal seno al crine.
L'Etade ormai con tacite vicine
quando un fiore s'inuola, e quando un vaggio,
sì che del tuo seren fiorito Maggio
uedo l'irreparabili ruine;
Mentre tu'la beltà perdendo uai
in me nè uó riuiuerando il Core,
tu' già senza bellezza, io senza guai;
Stanca pur l'arte, il tuo primier colore
mentisci pur, che nel tuo Volto fai
un sepolcro dipinto al morto amore.

Co: Cvmes travagliato dal male di Pietra
in età d'Anni 80.

Sonetto.

46. - D'Ovseo non è, nè d'Anfion la Cetra,
ch'io tratto, e pur dai sassi ella è seguita,
ogni sasso è un Strale, onde ha fornita
La morte a' danni miei la sua faretra.
Da impetrito vigor nulla m'impetra
fatti i calcoli omai son della vita,
già mi conuien saldar la mia partita,
e la dura sentenza è scritta in pietra.
Nuova Medusa d'impietrirmi ha cura
L'interna parti, et è il mio frale, (ahi lasso)
man duvenuto all'hor, che più s'indura.
Per sassoso camino ad ciascun passo
pauento inciampi, entro alla tomba oscura
mi fauà trabocchar l'urto d'un Sasso.

Il De profundis diffusamente volgarizzato da una Giovine sforzatamente vinchiusa dal Padre in un Monastevio; così si lagna.

49. Dunque á questo passo io son costretta
fra questi Chiostri, e in lor deuo morire?
Io morirò, ma chiamerò uendetta
De Profundis
Quando giunta sarò al punto estremo
barbaro Genitor per far li conti
dourò ben dir al Giudice supremo
Clamaui
Dirò, chiamai pietá, ma senza frutto
fui sordo al mio priego, fui scoglio al pianto,
vimetto ciò per uendicarmi in tutto
Ad te Domine,
Lungi lungi Signor la tua pietade,
che non merita pietá chi é tutto fiero,
chi di coltel ferisce, anch'ei ne cade.
Domine exaudi
Ah! mio Giudice giusto non sentire
di questo scelerato i prieghi indegni,
che fui sordo anco tui per non udire
vocem meam
Dato pur sia fra le perdute genti,
come qui mi condanna in questi ouvori,
a chiuse á prieghi suoi, pianti, e lamenti
Fiant aures tuæ

Ma che dirò di voi, che i natali
d'onde io nacqui, traheste, e via più ingordi
fasti auari del mio, foste a miei mali
interdantes

E quai minaccie, et ingiurioni accenti
non vgiraste o crudeli, e quali inganni,
quando suanir vedeui i vani pianti
in vocem deprecationis

Dunque starò prigion fra queste mura,
perché gl'altri si godin le mie dotti,
che son per legge giusta di natura
mea

E come soffrivai giusto Signore
d'una figlia tradita un tant'orgoglio,
e di fiero tiran un tant'errore
Si iniquitates obseruaueris

Di Sisifo, di Tito, e d'Issione
instrumenti più fier giunga a' lor danni,
tracolin pur nell'horrida Magione
Domine, Domine

Ah! che non hà l'Inferno, e il Monastero
tormento uguali a' falli lor condegni
del Monastico mio Stato più fiero.
quis sustinebit?

Si barbaro vigor, chi il può tacere
Io son del sangue mio fra queste mura
condannata a morir senza sapere
quia

Ah.ª di secol corrotto ultimo eccesso!
Ah! Mondo ingannator, io son tradita,
nè trouar la Giustitia m'è concesso
apud te
Per le mie doti a' degni vedermi intenti
qui mi spinge più fiero, i miei più cari
son hoggi in mezzo alle nemiche Genti
propitiato eis
Scenda scenda dal Ciel giusta Saetta,
che tronchi il fil a' sue speranze inique,
ti scongiuro Signor per mia vendetta
propter legem tuam
Non han tant'hore i giorni, i mari gl'anni,
frondi i boschi, herbei prati, arene il mare,
quant'ire, quanti oltraggi, e quant'affanni
Sustinui
Non conoscono Leggi per natura,
che pur trà gl'Orsi, e trà le Tigri han loco,
non conobbero mai per mia sventura
Te Domine
Chi può narrar de' barbari contegni
i vadoppiati assalti, e le minaccie,
che negando obbedir a' Padri istessi
Sustinuit anima mea
Hò per Madre una Tigre, una Megera,
che trasse in grembo d'Orco i suoi natali,
nel veridico dir, in vano si spera
in Verbo eius

Quel simular di compiacermi in tutto;
quel dirmi caro ben, mia figlia amata,
quelle tradita m'han, e senza frutto
speravit anima mea
Soffro fieri tormenti, e soffro ogn'ora,
e son le pene mie, pene dolenti
ma pure con patienza spero ancora
in Domino
In grembo a' quei rai, a quest'guai
vado in prigion benché innocente, e quindi
vano è il desio di sibevarmi mai
A custodia
Gioia quivi, e piacer per me non sia
savan compagni miei la doglia, e 'l pianto,
tristo il Ciel, fiero il dì, l'angoscia mia
matutino usque ad noctem
Dì più savrò costretta in sacro Choro
ogni giorno con l'altre mie compagne
cantar anch'io senza sperar ritoro
speret Israel
Più rimedio non c'è, non è chè dire
non ha tempo pietà, non hò più speme,
sforzata son, e mi convien soffrire
in Domino
Ma dove, ò sciocca, è il mio parlar tracorro?
Dunque della pietà del Ciel diffido?
Si che sperar deggio giusto soccorro
quia apud Dominum

Spero su l'ali ben de' miei sospiri
offrir preghiere ardenti al Ciel devoto,
forse, che quell'havrà de' miei martiri
Misericordia.
E perchè il mio dolor ogn'altro eccede,
forsi saranmi più pietoso il Cielo,
che pronta è la sua pietà a chi la chiede
et copioso.
Ah! di me stessa sconsolata invoco
con Giustitia Pietà più non si trova,
per chi è chiusa una volta in questo loco
apud eum redemptio
E per segno, che il giorno mio s'oscuri,
tutto il Ciel è piangente, horrido il Mondo
concorre a' miei dolori, a' miei sospiri
et ipse
Folle speranza mia, sciocco mio avviso
di me folle sperar, pazza lusinga,
e vano è il mio sperar, e il vostro dire
redimet Israel
O' Citelle, che ancor chiuse non siete,
fuggite anco il parlar di Monastero,
che tradita qual son, voi pur sarete
ex omnibus
Se alcuna poi deve restar crede,
Habiti ui prometta, e quadrelini,
fruttiere, e tazze d'or, non date fede
iniquitatibus eius.

Benchè non fuvon quei mezzi potenti
per stringermi giurigion fra queste mura,
dove non haurar fin i miei tormenti
Requiem
Qual scoglio alla Lusingha Donna forte,
mà senza frutto io fui, che ben conobbi
esser qual rea già condannata à morte
Eternam
Stendo per forza à questo passo il piede,
quasi zoppo destriev spronato al corso.
mà di tal crudeltà giusta mercede
dona ei Domine
Racchiuda il Ciel à danni loro il seno,
con nemico destin congiuri il Mondo,
non splenda agl' occhi lor giorno sereno
et lux perpetua
E sè pur luma nell' Inferno hà loco,
nel fiero grembo alle tartaree pene,
la luce sol di tenebroso foco
luceat ei
Sconsolata qual son, sè pregar posso,
prego chi fu cagion di tante pene
ne dal Ciel, nè da Dio sia mai vinono
A porta Inferi
Pietà dunque Signor tù non haurai
à sì barbara gente, e traditrice,
nè dall' Inferno in sempiterno mai
Cruc Domine

Nel più cupo d'Inferno, e nel più oscuro
carcer lungi dal Ciel, e dalla luce
per cose sì nefande, e sì sporcizie
animaj eovum

D'una figlia tradita almen le voci
ascolta Signor giusto, et in eterno
fà che costor nelle Tartaree foci
vaghiscant.
Amen

Macova Conte fatto senza Abate, che discorre
pontigli d'honore
Sonetto del Co: Ermes

30. Dirin, che il Mond è biel pè stravaganze
di fà dut cè, chal fey simpri à vedos,
l'ignorant ul fà il dot, et il virtuos,
al'Muy und fa'lù Maestri di creanze.
Stait à uedè, che il Cul deuente panze,
che iù (.... deuentin (.., e il (. palos,
e chest Mond è tant mat, e caprizzos,
ch'al diva, che la mode uen di Franze
In mattavijs d'honor no ues gvan uene
Sior Cont, parcè, che il uuestri prin Mistr
fè di menà la sgaile, e nò la pene.
Contadin, Chiavador, e dopo Cuchir
fè uuestri Davi, e Vò saltaij in Scene
à uolè tanà l'Art dal Caualir
tornait al fraulir
E Vuarzine, e Grogne, e al Picon,
che in chest ussimi tant, che Ciceron.
mà in vest ses stat Cion
A'uolè fà il Pedant à un tal Sogget
Sè ghui dal uuestri Studi al ià un so'Set.

Peccatore chiamato a render conto.

Sonetto del Co: Ermes.

51. Richiede il tempo di mia Vita il conto
vi rispondo: il conto mio richiede il tempo,
nè di tanto si può perduto tempo
senza tempo, et horror render il conto.
Non vuol il tempo differir il conto,
perchè il mio conto ha disprezzato il tempo,
e perchè non contai, quando è stato tempo
in un tempo addimando a render conto.
Qual tempo contava mai tanto tempo?
qual tempo bastava per tanto conto
a me, che senza conto ho perso il tempo?
Mi preme il tempo, e più m'opprime il conto,
e move senza dar conto del tempo,
perchè il tempo perduto è fuor di conto.

Risposta del peccatore chiamato à render conto.

Sonetto.

52. Per render conto del perduto tempo
poco tempo valermi ho fatto il conto,
basta dolermi un punto sol di tempo
col cuor pentito, et è saldato il conto.
Vn punto sol, ch'io doni à Dio di tempo,
d'ogni altro tempo Dio più non tien conto,
mi prema sol per hauer di tempo
il punto, in cui dolente io rendo il conto.
Questo punto val più, che tutto il tempo,
e di questo ne fo così gran conto,
che darei per hauerlo anni di tempo.
Signor, per render del mio tempo il conto,
se mi nieghi tal punto è perso il tempo,
se mi dai questo punto è reso il conto.

Sopra un Orologio da Sole in un Crocefisso.

Sonetto.

53. Esposto ai rai del Sole l'hore m'addita
Stral, che trafige un Crocefisso Amore,
queste, che mi comparte un Dio, che muore
puoro appunto chiamarsi hore di Vita.
Gl'errori dell'Alma a regolar m'invita
di mobil ombra il regolato errore,
e mostra, che in peccando a tutte l'hore
aggiunga al mio Signor nuova ferita.
Quanto sia prezioso il tempo apprendo
mentre Christo il misura, e pur si caro
fesor mai sempre in cose vane io spendo.
O d'arte più saggio ingegnoso, e raro,
Orologio Divin, se io ben l'intendo
a misurar l'Eternità t'impara.

Sove la Passion del Redentov.

Dall'istes.

54. Dà Jude inrhuman, e tradítor
par por bez uen vènduda la bontat,
tre' noltis da' San Pievi uen neat,
benchè' auevtit al fos dal só Signor;
Anteponut al uen un Seduttov
d'un Popul mieredent, e sceleval,
il iust, e l'innocent uen condannat
e pav saluà sé' stes da' il Saluatov.
Pav dolov il Soveli veste scuv
la Tiavve treme, el Mar fas gran fortuna,
e iù muarz das sepolturis iessin fuv.
Chiadèn lis Stellis, fas Cielis la Lune,
e sol dal Vecchiàtov l'induvat cuv
no' sint dal gran portent mosse niune.

Sove un Vieli, ch'al ud fauì Nuviz.
Sunet dal Co: Ermes.

Sù. Tutiz miò chiar tu ses un gvan minchion
a' mettiti biel sot il laz al guel,
nó saste, che ogn'un diz, e cun reson,
che tú ses Vieli, mat, senza Zervuel.
Un Nuviz di Ottant'Agn' al nó pav bon,
che spes guarti il penoch senza Chiapiel,
só tal dí clav, e senza adulation,
tú staves miei pav Sinte di Vaniel.
Dal Matrimoni stenti pur Lontan,
se nó pav bio tú das, ò dile sclette
dal pid in te Selavine in chiaf dall'An.
Mude Nuvizze, e lasse Sieve Belle,
e se vivi tú vuz contant, e san,
nó ti partí di sieve Bocalette.

56. Tu t'has pur fatta ó Aveibecon covnut
quintri lu conei, che jimpvì iò t'ai sat,
e cá ti zove hauati predichiat,
se hí soi nassut par fá al tó mut.
Se hí fos Zovin, vich, e ben passut
divei, che lu morbin all'há esortat.
má hí ses Vieli, cueh, e disgraziat
senze bez, senze vòbbe, sbrazat, e nut.
Ó cé fiel Matrimoni ogní un diva
Tuhiz á maridat; sintilo cheste;
Ó cé Coion, ecco vispuindavá.
Sastu cimut, che finivá la feiste,
hi nó pus plui, e iè s'inzegnavá,
iè puartavá i bragons, e hí la Cueste.

Chiarzon di Gnozzi dal Co: Ermes.

s'r. Nó uuei chiantá d'Amor,
ne il uuei plui par Signor,
ma sur un forz di godine
di gnozzi uuei chiantá duuv la Godine.

Baleo gvan Diò del Vin
cul tó favor divin
iudimi par cause
che sul plui biel nó fazzi qualchi pause.

C tu, che hi 101 Dèu
dei Nuviz Immeneú
dami dolci pevauli,
che ti uuei preventá dei Zei di Svauli.

Domenie passade
fanidori une galdade
uedèi dongie une fosie
pur assai fat á Gnozzi in t'un Asiai

Al ieve in somp dal Deich
lui ti di sar Francesch,
chal é Quinzadov di Cidulis,
di Svazz, diliegnestvaz, e all é di Vivuli.

Lui é il Nuviz, cu'hà Non
Tomas dal biel zupon,
e la Nuvizza Svazie,
tant biella, che di chiavate mai si sazie.

Svazie biella, e zintil
plui dolce, che une mil,
e par nó di fardonie
plui biella assai di Sefe, e Tonie.

E iè cutant bilada,
e uà cutant agrbada,
e hi la uioz tant sauie
che nó cred un pelaz á lene, e Tauie.
Anzi d'Dutti lor
e iè la Rose, e l'Flor,
che Amor iot lis palpievijs
i stá fichiat, ne chesti ion sanfevijs
Cuhè iè fie di Toni,
cu fo dal Barbe Noni,
chel bon paron di Godie,
che Panpurdint manajá un Pivut di evo. ie.
Par chest il puar Tomat
Veue il palmon brusat,
mà iè higuinlu in veazile
i sdrua tauile, e la chiar nuedule,
Onde dopo lunch stantá
al sá l'há fatte dá,
e cumó par memorie
fazin banchét tamaar, chal é une glorie
Al patt fo chiar, e Pes,
Al ieve volt, e Les,
Salciz, mule, e Luianie
che i'empulin al timp di Pasche Sapanie.
Si uedeuin umorg dimpreugh
al fue, e iové il Berch,
cá Impellis, lá Inzitavijs
cá Padielis, lá Ciz, e intor Marlavijs.
Si gueieue sú i spez biet piáne
Saluadirinà in tant
Cá Cipi, lá Franzei,
Dodéi ben zvoj, Marloz, e altri Vuiei.

Sevin pò bogn Chialzons
maiovs di Calissons
Sovhi in ta Trissovie
tant dolcis, cu' mangiand si lauè in glovie.
Sevin di Lapavos
ben plens sù cudelos
e pò in tal miez de Paule
ieve un Pathi ben fat di Donne Paule.
Catovs, ieve Pernis
rost d'Vidiel, e i pis,
Colombis, Cudulis, vandulis
empladis cul pistum fat cu tis Maroums.
Potags di bon sauov
Duquant fat pav Signov
ievin [illegible] des Sovhi gvitteus
di Zucar cu i Pignuis p ievin Gvitteus.
E anchia ieve tocchiti
suffrit, e zibiviti,
ma pevò lueia
lu fas maiov, sè qualchidun tà cueia.
Al past fò anchia Son,
fò Semul, fò Sturion,
fò Tenchia tant cu' Mesculi
e Giambarons piaz senza tis Sesculis.
Fò Grzisa à passiment
sevin Vuttis vtui di cent
fò tande minuzavie
di Pes, che ne cè fvidi la Massavie.
Metevin pò tang plaz
d'ogni sovte di laz
Mus, e Rosade teneva
plui dolce, ne cu il lat di Veneva

Quartavin pò Milua,
Piavii, Tir, e Piuua
d'ogni sorte di Trutarie,
che senze Pan si'mangie, e cul Pan gravie.
Dapò metterin sclet
Marzepan, e Confet,
Confettion, che in fuvie
si consuma, che nò reste la scuvie.
Vin di Rosazzi si beueue,
il qual a'tvoj plaseue,
mà in tal fin dà sgvimie
De uentavin Leons, ò Simie
Al ieve dal Proiech,
cui plas à'Site, e Cech
di tal, che la miavamie
fazè vigni à'Dugnang, mà senze infamie.
Di Buvi, e Trivignan,
Dai Quei di Clauuian,
e d'altri Vin, che in cluchiane
fas ziva il zavviel, el'Voli crupigne.
Mà dopo uè manziat,
E ben il cuarp emplat,
dizè Toni in che Novie
Trodi uej di sinh' outte l'Sitovie.
Savéj pvisinz Dugnang
Dai pizzui di plui avang,
Savà Nodar Sav Plinio,
e zuvat Testimoni Sar Auminio
Culaù, Pievi, e Gotard,
Meni, March, e Lenard,
e sei dit pur a'lor Laude
Humin dà ben, d'honor, e senze fraude.

La pena, e l'Colomar
Chiolit mitiar Modar,
Sviuit, e fait la catera,
notait la Dota, e fait il Scrit par Lettera.

A Svazie, che iè Nuuizze
i doi una Lilizza
di fin ottanta Brochi
di Biaon, Chiameroz, e quatri con ui.

E par vè un biel Mariè
io doi il Set furnit
una Stare intèvie
cuuiarta di rove cu la Stuevie.

Vn Buinz, e doi Chialdivj,
un Pestel, e doi Taivj,
Doi Boccal, tve Chialdevij,
e chel imvert, cu si fas vuoti li buevij.

Tvè Ciz di fa Panade
L'imvert di Gatti fade
doi Pinti di Gevmanie,
che a cui, cu i nud, i uen la manie.

S'doi anchie tvè Chianei
Vn Bvanchiel, e cinch Vatiei,
e i doi senza malizie
chel imvert che unzut, i Vatiel ogùzie.

Dì Chiamenì Blanchi,
Vn gvan Desch, e doi Banchi,
un Podin, l'Ingvinavie,
e par fa pan, i doi anch la Panavie.

Chiazzi, Cuvti, Sedons
la Pade, e iù Chiauedons
Modelti, doi Trivovij,
e cun dì Cichi, dodi Couertovij.

Sant i doi; mâ notat,
cui ciartievi sgludat.
I doi anchie une Gvatule,
e quattri Anei ben biei in cheste Schiatule.
Cheste iè la Dote apont,
che ti jues dâ in cheil Mont,
Zinar, cun cheste Satave
Segvi tù povâi batti la gnacave.
Lui Zinar jvont, e botte
vijnuind; poc cont de dotte
io fai; mâ sol di Gvazie,
cui m'hâ vobât il cur, cui iâ io gvazie.
Se sole cerchi, e bvami,
sotta di Cur io te ami,
cun iè stavai pavie,
La teagnavai di Sur, nò di Massavie.
De Dote io mi contenti
Missav; mâ anchie jò nò stenti
Jo hai dij stav di Coculij
Vn Cocul sot lis Chiauvis cun dos Coculij
Hai quattri pav di Buj
cui dut io ten pav uj
d'Avâ la me gvan Braide
che iè dutte di Ladan, Atoda, e fraide
Jo hai un Avmentav
Fameis, e Biovav
hai l'Vme, e dos Massavij
Chiavij di Cèp, cui Fasôdov, dos Avijs.
In fin soi ben pavon
io fai Vin di chel bon,
che cui, cui lu baf s'inumie
di deventâ un Signov, e l'è vne Mumie.

Jo hai nel Chiast da Plaue
Formenti, Siale, e Faue,
e hai pò in t'una Sacula
Dis Senz, Dodis Cichiris senze une Macule.

E Vò Nodar dai ben
notat, cui di bòn sen
cumò, che sin a Taule
di fa Quintridote io ooi gevaude
Cun chest pò chiav Mirev
u fas prindir in nav,
e chest fas par memorie,
ch'hai imbut dai Stenz d'Amor, in fin Vitorie.
E cussì devin fin
es Gnozzis cun dal Vin,
che si sauavan finine,
che al Mond si sintavà il son de Tinine.

Sonetto sopra il Rhonova, che prese per Moglie
La Tavoletta.
Dello stesso.

5 8. Cè vumor e sal chest, cè gran fracàs
si sint par dutte quante la Cittat,
ch'al par, che un'altri Mond sei vaninat
par ieni un pizzul Roul chiadut al baf. Cod Barb.
Chi cè cognos la vazze al vid, e'l tay, e a' tàf
no si stupis, che il Roul sei maridat,
111 parcè, ch'an dè tos, che pies di lui han fat, ben trofs
e pinù di lui stas menaz a' Nay. ben trofs
Si ben, che d'un Savlor e fò saiade
charte, ch'al chiol il Roul bielle polzette,
nò fò migha par chest mai stavonzade.
Gièt pur in pay, che tò è la Tavolette,
nè mai ti stà à pensi di ne spoiade,
cod. Cap. tu tos che al fin ti sei moros d'un Anzolette.

Cod Cappelli

111 Offerti par tros che pies di lui han fat
a Cod. dell Seminario: ch'han de bien trofs che pies di lui han fat.

Accident curios tra Mari, e Muer.
Dal Co: Cumes.

Sig. Trat de coluve un Dì, ma cun veson,
par quant, chal si discor un Canalìr
supponind, ch'ai servuì di Corvettion
ai larrà là un patraf a sò Muèr.

Invitade la Dame cun passion
di vendicarsi e si mettè in pinsìr,
e bignude occultade l'intenzion,
nò dè sova cheir fat nanchia un susuìr,

Mà quand, che fò la seve sot la pletta
plane plane e dè di man sù la bagaie
di lint, cumò l'è il timp di fà vendetta.

E fatte des sot many une tanaie
tant' i stivenzè chei uf, e cuèi in fretta,
che ogni poc e ìs' fazeve la fretaie.

Lament del Mavil pall'ites accident.

60. Aiut, corrit vitiny, fait prest, ch'io mur,
ohimé cé gran dolor, dolor cu mazza
chatte ia la volta, cu finis la vazza,
e dé me stirpe sa vidvis iei fur.
Sirhit dug nó di Chiara, e Tradi, e Sur,
che zá s'há di saué par ogni plazza,
dé me mièvie há fat una fuiazza
so ma Femine ingrata, e senza cur.
Má cé diva lu Mond, cu é si selet
á formá sur dzguant sa só opinion,
e á di cur franchezze il só concet.
Tuavi al diva, má cun me gran passion,
che me Muir par vabbie, e par dispiet
nó volinmi fá Bech, m'há fat Chiastron.

Sove l'ittes acidents seguite il Mavit.
Dall'ittes Co: Ormey.

6i Zà cha tu plui cvudel d'ogni Civanne
bramand di vedà estinte la me Vita,
cun vne forme innaudide, e Strane
tù ses vidutta à fà la Chialzumite.
Non è in chest Mond in summa pene humane,
ne stade pal passad diperte, ò scritta
bastant al tò coltit, chal mi condanne
di và simpri pav te l'anime afflitta.
Ch'i pvomet pevò, e chi, e in ogni lue,
ch'io vuei vefami ciavt di cheste offese,
e la vendette vuei, che sei di fue
Sintila pur, che iò te fas palesa
Sà tu mi has zà chiafciat il Cue,
io ti pvomet, ch'io vuei ovvia la vese.

Cod Ottm
fuccessiv

Seguita il Mauit sore l'istes accident.

62. Vna Femine nó, mà un gran Serpint
maior di chei, che solin stá in Campagne
par me disgrazie, e m'há tocchiat cvicint,
che fos una Muir senze Magagne.
Si pó ber lá par dut il Mond civint,
che mai si chiatará la só Compagne,
par ogni poc di chiosse, e si vilint,
ne di vafalli al dopli e si spavagne.
Mà al mi dispiay, e chest é il mio maián,
che chel, che io di, un monti di persons
senze sis provis lor nol credaran.
Mà me Muir plui furbe dai Demons,
acciò lor no l'sepvin, cu la só man
a strangole la gnot i testimons.

Rispuind la Muir sora l'istes accident.

63. Cvod, chal sarà notori in chest Pais
lu gavan cas succiduit chi dà uicin
à chel Mavit, che la Muir zà dis
ogni poc lu fazeue Chiastiadin.
Considevat lu fat da Chiaf à pis
pondevant il mokis, la causa, e l'fin,
fuav nó sarà tant mal come si dis
il uè mittut la man in tal taschin.
Jò pav me cvod, e la vasion mi val,
che l'intention di che Muir e loi
di fà ben i faz siei: ne fazè mal.
Volé tastà sé in bovie an iàve tros,
e acciò nó stas muavt il Chiaudad,
e volé in che volte giàvà i pros.

Altra vignuetta de Muir sora l'istes accident.

64. Cumó si, che il Mond all'è voltat,
parcà, che la virtut si clama Vizi
in tuart si'connuerthi il benefizi,
e lu fà ben, à mal non vipitat.
Jò si, cò su puer dì, e s'hai prouat
par uè un Marit minchion, e senze vizi,
che l'altre gnot par fà un bon uffizi
altri, che un bon sbrapaz non hai uanzat.
O sreuuai doi miei Fradis ivvitaz,
che uenin biel sfodrat il pittoles
dduès à mio Marit stanin taccaz
Jò dubitand, chal succedes di pies
prouai di ditaccaiu cui miei bvaz,
e dutti doi puartain ua di pes.

Il Marit sove l'ites amidant.

65. In sin cumó io soi vestat stupit
in sinh, che i saltai l'opinion
a une Muir, d'olé spadá il Marit
contentassi di stá senza il Bocon.
Ma doppo, che io hai ben vifflehi
á chel succes cun qualchi application,
non solamentri é il stupor svanit,
ma cród di plui, che nebbi haut reson.
Parcé che li rál fat á mi al mi par,
ch'al nó sei stat chiatif ni só pinsir,
hamino formát chest argument, cu'i é clar.
Se tant all'é il Marit, cu la Muir
non é di dové, se nin di la dal par,
che io sei volta, e sui pó vesti inhir.

Sova il medesim accident.

Sunet.

66: Vn puar Marit, che di pos di in cà
s'hauene accompagnat cù la Nuuizze,
il só diuertiment ieve di stà
sul esercizi de canallavizze.
Volene anchie di gnot cavagolà
intin, chal si parone uie la pize,
e al leve sù, e iù, di cà, e di là,
come cù fal lu Chian'daur la Chize.
Monte une gnot il só puìevri ardent,
cù ueue doi sunàis sù la gvoppeve,
e cù lis giambis si tignìue stvent,
Mà la Muir giò soint, chal les in nieve,
e i dè un tal tiron al furniment,
che quasi i ditacà la sunaieve.

Polimia prohibisce di far rima sopra il suo Nome.
Sonetto del Co: Ermes.

6r. Polimia ma, l'è grand accès di crudeltat
à volemi confondi cun vigor,
che ne mazo exalà fuess l'ardor
chiantand par exaltà la tò bellat.

Amor, che in te to fazze hà colocat
dal zardin di bellezze il plù biel flor
di uedeli degnore all'hà in ovror,
e simpri quintu mà senze pietat.

Pur sè hù uf cusì, iò tasarai,
ch'al tò volè il mio arbitrì starà sot,
mà tralasserà d'amati, chest nò mai.

Nò chiantarai mai plui, nè dì, nè gnot,
e l'iò nò fuess chiantà, simulerai,
e constant hi sarai cul chiù lot.

Supplica d'Amore
del Sig.r Co: Curzio.

Sonetto.

5.6. Se di cost Amator humil preghiere
arriua Amor al to' diuin apiet,
se' i suspiri ardentissimi dal mio piet
hogassin mai alla to alte sfere.
Di, se Polimia, che al mio arbitrio impere,
se' al pentà, al soffrì al fin promet
gratitudine almanco, se nó affiet,
se' pietosa sarà, ó pur seuere?
Ah! che tropp baldanzos l'è l'ardiment.
Nó, nó, vipuirà Amor, sospera alquant,
che un sì, e un nó, dal pan mi dan torment.
Che chest mio Cur l'ama, e l'ador l'è tant,
che se' ti dis di sì, io mur di content,
e se' ti dis di nó, io mur penant.

Bella Giovine Licenziata per pigliarne una Beuta. Dello stesso.

Eg. Tutiz, sin mai pal Mond, e io, e tù
zà che dut nà in fracas, dut in ruine,
Lassin Villatte pur, Lassin Padvine,
che il Mond par nó sè biel col Cul in sù.
Fu Gial nó chiatte plui Cùcu vù cù,
e Co co dech no dis plui la Gialine,
chanti no si uód plui che curisine,
cu' ieve un boconzin di Rè Artù.
Cumó si, che io soi suoiat affat
priv d'appetit, ogn'altri ciò mi stufe,
e nei trivand in Voi iust come un Mat.
Vn Prosech blanch grazios, é cà gran trufe,
t'han bavetat in t'un Cavetelat
di nievi Cinidin, cu' sà di Mufe.

Co: Lvmes al Sig.r Carlo Bodin.

Sonetto dedicato a' bel seno, e bell'occhio di bella Donna per nome Claudia.

Doi biei Voi, un biel sen teraur d'Amor
fra sor contirdin di bellezze il Vant,
bvilin chei nevis Voi plui dal Diamant,
supreve il sen de neve il biel candor.
Carlo, it Parive ses; che in gvand ardor
jevove felis, e fortunat Amant,
Di tu, se i Voi plui biei, o plui galant
sei un biel sen; mà nó commetti error.
Sai la sentenza tu come conuen,
mostrit zvdis iust, vet, e modest,
che dut è freggiò dall'haunt to ben
Sé io sos, saves iust in chest;
Par no sa tuart ai Voi, ne manco al sen,
gio Daves sen, e Voi, e dut il rest.

Nel medesimo Soggetto.

Sonetto.

71. Se io contempli mio ben tal uolte attent
in tal to' sen di nef chel biel tetin,
io uorres iessi il to' Fantulin
par succhiá dal to' pet il mio aliment.
O cá gust, che io uaves, o cá content
uedemi in tal to' brazz, e dá un balin,
e di sintimi á dí, chiò cuvisin,
chiò la tete ben mio, mio chiar torment.
Ma sé par iessi guard no' pues ingrevá
refrigeví al mio mal come conuen,
ti pues Amor á nó m' abbandoná.
Dammi sol chest, e tenti ogn' altri ben,
fai che Claudia une grot puedi gattá,
e nude in tal mio brazz streuzime al sen.

Sunet dal Co: Ermes sovra La Lontananza di Lilì.

72. Prif di cuiè, che ie l'unich mio content
soi cadauar spivant, e senza cuv,
Vite nó hai, e ogni moment io muv,
nó vif, e puv de muart sint lu tovment.
Oh! de fuarze d'Amov tragich portent
oh! di cas amoros enigma oscur,
oh! fatal miò destin pavuevs, e duv,
Nó muv, nó vif, e soi muart, e vivent.
Bvef content mi compense un unich martiv,
di tè lontan sint l'oxima afflite,
e puv simpvi cun tè stá il miò pinsiv.
Sè attvài lu fiav vivtut di calamite,
cuti di Bella bocchie un sol suspir
di tovnami è bastant di muart a'vite.

(vvdeltà di Tilli esposta dallo stesso nel
seguente Sonetto:

73. Oh! Dio, che chest mio Cur sint plui lovmenz,
cù nó hà fueis il Boich, ondis il Mar,
né tantis Stellis maì in Cil appar,
nè in tes hovis d'un An son tang momenz.
Ben son plui spes iù mieis suspirs ardenz,
che dal miò pet mande il dolov amar,
né un sol al di pietat par me compar
e Tilli iè sinpri plui sorde ai lamenz.
Il mio Amor, chal non hà, né uavrà egual
nó mevite in guidardon un ì gvan luart,
se' sol dal uolè ben, nas lu mio mal.
O nur hi w, ch'iò speri il miò confuart
sol dal muvì, ò cvdeltat fatal!
se' in premi dall'Amor si dà la muart.

Per le Dabi singolari di Roma, e contradote di
Cavalieva per nome Carlo. —
Del Co: Cymer.

74. La biella, che al lisunz da lu splendor
da neif plui blanchia, e plui dall'Armilin,
cun chei colers, che parin lat, e min
fava pvest sacrifizi al Dio d'Amor.
Ben feliz, e beat l'é chel signor,
che al sen si strenzava chel boconzin,
zemind, e mingulond chel chiav murin
moltrava in te dolcezze un biel palor.
Cavitinute lai puv a' dormt
cul unestvi ben, che io us profetizi in tant
gran brusor, ma' gvan gust ves di sinti.
Dai siuloz lui ha' il Golie Zigant,
ma' dimmi Zech: ci mut povra' capi
chel Cusulot di mil, chel Elefant?
Ovid Benin no in tant
Che vulin no dij, se lui fas ben tu' bot
Carlo quint, Carlo magno, Carlo I..

Co: Cvmes al Siov N.St. Monarche dai Vi.

75: Gvan Monarche dai Vi di dut il Mont,
chei che son, che son staz, e anch' che savan,
Maiov di no all'è il gvan Tamborlan;
ma' se' lui e' plui gvarde, no' plui tavont.
Fidjai ta..... simpri a' nuestri cont
pav fa' nazi dai Vi. seve, e doman,
nor han tang pei lis p..... di Salcan,
che no' Vi in tal Chiaf, se' fair ben il cont,
Ma' se' dai nuestri Vi, che ogn'un shpir
une fvelaie fazesin pav memorie,
se' un tal pinsir in tal chiaf mai ni vignis
Bivuanavei, sei dit pav nuestre glorie,
che l'Ocean in ont si convertis,
e de Coppe dal Cil fa' une furnie.

Sove il Laché di Polimie.

Sunet

76. Polimie, il tó Laché narré cuvvint,
e in ta velocitat all'é un Falcon.
Dì covvi al par cun lui nissun é bon,
che quand, chal cor al fas cea la sint.
Suá davv, ma nó lu viua il Vint,
e pagvi l'é il pinnir in paragon,
di fa una corsa lui di ca a Modon,
fai il tó cont, cha noi tocchia un dint.
Ogn un altri Laché al par un Cai,
e dongia lui inite una Malanete,
e se suolamin, nó lu pyn mai
All'há una giamba cuvi maladette,
ch'io zuvares, chal é, se ben nó sai,
lú primogenit dal Folch, ó de Laette.

Sore la Blanchiezze di bielle Donne.

dall'istes.

75. De lo blanchiezze siolte al pavaragon
céd la nef, che iè lá sul Mont maiov,
l'odorol Zesalmin, e nobil flor
in tal tó sen uen nevi, el nó pav bon.
La Via Lakea pav un Spirt fat cul chiavbon,
sé si niód al confront dal tó candor,
e puv folte iè dal lat, e dal miov,
che fuv dal Luuri schipiánd Giuron.
L'Albe clave dal Dí li céd di pat,
e la blanchiezze paiaves tant sanch
di iessi come tè, ó fá un Cavat.
Un soveli tu sos fulgid, e blanch,
má pav nó mi ceá, chialand, affat,
sen chiave siolte tó Marit al fianch.

Al Sig.r Co: Odorico Zucho.
Il Sig.r Co: Crmes.

748. Duvi, sé li vignis la scavanzie,
a la voane, e la Leure, el' Vuarnuellon,
la Coliche, il Tilly, e lu Mderon,
la Sum, la Fan, la Set, e l'Dvopisie;
la Sciatiche, la Gotte, l'Appoplesie
la Giandusse, la Fistule, e lu Buagnon,
la Lieve, la Rotture, e lu Ballon,
Patecchis, mal mazuch, e frenesie
la Chieve cun affan, e cun tremaz,
il Cancar, lu Tovonch, el' Vinicant
e dut iessi impiaiat giambis, e bvaz.
Dut savés mal, ma nol savés mai tant,
come a' uedé il só ben a' un' altri in bvaz,
che chel a' il Tuer Infiar d'un puar Amant.

Alla Signora Co: Matt. Pietro Barbaro

Da un Cappuccino
Sonetto.

79. Siove Contessa hai let cun mio torment
il Sunet, cha vi hà fat chel Capuzzin,
cul qual uà pretendint il suar meschin,
ch' hauej di seppellirì in t'un Conuent.

S'al uej iudizi bon, e sane ment
al nò uauéj tocchiat un tal Cantin,
che fazint chest, sauéj giavdde al fin
ogni delicie ueve, ogni content.

Vò Muinie Oibò, nò sauej mai veson,
e à impensami tuà me, nò puej ità in Casse,
che un Agnul come Vò, uadi in prison.

Dizà in Munitiv andè à giur malle,
nè lis Muinjs al fin altri nò son,
nome che Polezzis, che il Diaul alten in gvalle.

In Morte del Dottor Gregovi, Fiscale al Magistrato de' Feudi.

Co: Cumes.

Co. Muart è il Gregovi, tombola all'Abi
chel Paradis Zigant, ch'o uneì di chel,
cui volene cui Fenz mangià i Vidiel,
e cul formadi iù Fideicomi.
Lui Cancar l'ha schianat, nò cul Curtil,
come si schiana un cuc gran purciel,
chal nò si vicià di lai al quel,
chal uà pauve, ch'al nò lu gluti.
Cuthù pative tant dal mal deIoue
chal hauevel devorat i puavi furlans,
ò ch'al fos fi d'un Slof, ò d'une Sevone.
Triul, vinagazie il Cil, ten iù lis mans,
che cumò dal mal fat il dolz al prove,
e ai fas chel prò, cui fas la iavbe ai Chians.

Bielta Zovin, che si videue di lui, e dal so Amor.
Dall'istes.

Si. Tillioa al mi vendoit, che tu mi sprezzis,
e che vioit di me ben, pes tu hay,
ch'io fas cun te il Moros, mà nó ti play,
che il mio Amor l'é vioit su lis chiaue ziis.
Jo sai, che in mé nó fovin mai bellezzis,
mà fuars, ch'hai alch di vioi cu nó dis play,
cui che, sé tu s'provois, tu diraj,
che Amor mai vonp tis ponts es sos frezzis.
Ben spes il cevt si falle, fall' inievt,
e lu vole ben spes anchie s'ingianne,
e un'Instrument provat fas bon concievt,
e'é un Cavalir provat cov e Quintane
puarte salde la lanze, e fevis cievt;
Senze la proue, il Reo nó si condanne.

Amanta dice ad Amore non voler servir
senza premio.

Dell'istes.

62. Cupido all'é cinch Agn, cu'é lat à stá
cun Polimia il mio Cur, che tant t'adore,
mà à dit il ver mó; e mi pav ben hove,
che vedin, se io hai di ué, ó s'hai di dá.
Sammi i miei cont, cusì nó vuei plui stá,
che à servii di bald, pvest noi in malore,
nó duav, nó mangi, e ogni dì à buin hore
chel batacul d'Amor mi fas ieuá.
A dile iuste: Non haio suavi reson
de me lunge servitut di giolde il frut
pav nó sinhimi à dì, ó cà minchion?
Coltui ad'ogn'hove serf senza coltut,
io nó vuei sint cheste Chianzon,
cun ogni poch, mi sodisfavé di dut.

Co: Lvmes al Sig.r Ascanio N.

63. Sé shi viues Ascanio cant'e un An
viazard il Mond pav lunch, e pav tauiav,
hi nó chiatarés mai, tal met in fuav,
sai galanzhumin come culi á Cuan.
La Mama, cui i há faz, há buina man,
e il Papá, cui iù há imbashiz non é stat schiav,
iù há faz humin dá ben pav ogni viav,
e io lu shimi assai plui di Tician.
Sincers, e generos in eccellenza,
di tvatta il galanthom san lú uev mut,
Amis pó dall'Ami in quint'essenza.
E pevó di lov anchie cusi conclut,
e pav man di Nodav sei fa sentenza:
cui cui dis al contravi l'é un bech fotut.

Dello stesso al Sig.r Co. Antonio
Porcia.

64. Nol occor ièsser Zuet, ò Strupiàt,
che quand, che la fortuna vul fauorí
al si pò pissà in ièt in tal duvmí,
e dà ad intindi à dug, cù s'hà sudat.
Doni, al tò manighet di uoli hai dat
dut spovch in miez dé strade in tal migní;
mà ovet ben, che tù mi sauet à dí,
sé il mió, ch' io hai piavdut, é stat chiatat.
L'Avuuede dé carozze, e iè passade
parlove la forzelle, e di medole
di budiel di Chiaual e iè indovade.
Mandimì in cà la Camarele sole,
che uedavin di dai una Laudade,
iè mettavà il dauon, e iò la cole.

Il buon Anno dello stesso al Sig.r Abbate Delfino.

65. Mario, nassut a l'An, jo il so vitrat
cul pochich pejnel h'formarai,
e par colpitu ben io h'divai,
che d'ottanta tuā agn l'é un frut di lat.
Vuē ott'ē nassut, ooman savā un Santat
Zouin, Hom, Vieli, cu é Vieli assai,
mā in te decrepitat lui nō mur mai,
che qual Zenice mur, e nas a un trat.
L'An si vinzouenis, mā l'Hom, ch'é Vieli
nō speri, plui tornā in zouentut,
e chest par oēn opvā a ogn un sei Spieli.
Mā se l'Cil m'esaudis, e fas a mio mut
di Nestove la Vite h'viueli,
che tant un Cur deuot h'dā in tribut.

Per il Venerdì Santo. dello Stesso.

66. S'auuiarzi il pettz, e si spalanchi il Cuv,
uadi in lagrimis dut il Pecchiator,
ogni odi, ogni inteves, ogni vancor,
ogni malevolenze uadi fuv.

Vué è il Dì, che l'innocent al muv
Vué è il Dì, che par saluà il Saluator,
e par comprendi d'un ecces d'amor
l'anime sul Caluari evale fuv.

O grand Amor, o grande Cavitat
d'un Dio, o un Redentor, ch'al uul il bon
pal tvist vestì a muart infame condannat.

Fu uué, che in Cvor saluà il bon Ladron,
ti prei di bon cuv, par tò pietat
fai, che ogni Pecchiator deuenti bon.

La Vita Humana descritta dal medesim nel
seguent Sunet.

67. L'innacessibil dall'Hom gran uolontat
di trop sauè, di trop uolè, e podè
simpri il tormenta, e degna di uedè,
che un pizul toch di tiarra l'hà format.
Gr. di tiarra
Oh! de sè fragil ment gran cecitat!
Mira il Cil, mira la Tiarra, e di cun mè,
chel mi spiete domàn, a cheste uuà,
e chi compuend qual sei cà iù il tò stat.
Tallaz a' di chest Mond ogni content,
il ben è mirt, a mai si giòld intir,
che unide è l'amarezze al giòldiment.
Entre in tè stes, e di cul tò pinsir,
io nuie soi, sè il uiù dl'è un moment,
che dè Vite alla muart l'è un sol suspir.

Dello stesso in vicinanza ad un Amico.

68 S^r hauerìs in tal chiaf cul sal dal Taj
archie chel dal Marchi, che lì uend dul l'An
Castant à uo al saréj chiar Paisan
par inzalzà il miò stil, chal è vauch, e baf.
Ben La Godina uuestre, e fas fraday
se uó, a tastizarij cun dotta man,
e in paragon che dal cantor Taban
par che nó uabbi, nè canhìn, né baf.
Il Chiant inchiante, e agn' un confont,
e beat mé sè mai tocchiaf cul det
da uuestre gran uirtut un pizul font.
Appollo La Corone à uó concet,
e fra' iù Cantorij furlans à niun reont
fait sù l'arbul dè glorie il pruin inzet.

Dello stesso al Sig.r Sebastian Bombelli per un vitratto di bella Donna, che andaua facendo.

49. Sè tu guamis formà famos Bombel
dell' adorabil Sittuie il biel vitral
fai prima di to man un fuut si fat,
vobbe i Rais al Soreli, e fa' il Pinel.
Che par vitrai d'un Paradis il biel
il to Panel diuin cai iù é sol al,
e sol pò dà alla bocchie, e al volt à un tral,
e la feuelle à chesta, e il moto à chel.
Par immità il colov dal biel sembiant
ti dei la primevere ogni so flov,
e l'Svide ti mandè il so biel mant.
Ma sè tu uf formà cun iè il mio amor,
chiol chel colov funest, cu uà stempvant
in tes lagrimis mes il so viagv.

Alla Sepoltura d'un Auaro..
Dello stesso.

go. Chesta iá la Tomba di chel Auaron,
che in vita par fá bez al stentá tant,
mangiá mal, beuá piez, e in vest galant
Chiapiel frut, Habit vot, e vitt scuson.
Má giotde un spas, nè une sodisfattion,
ne mai dè di limuesine un contant,
al fin vidut al pát agonizant
S'è lat á fá une visita á Pluton.
Mendich in ter vicchiezzi é viuut,
par cumulá l'è stat simpri in torment,
pensanor nó dall'auv, má possedut.
Fo' l'auv in vita lu so giotdiment,
Lui l'inaviná, a i altrej l'han giotdut:
Pene lu spazzitir sú l'Monument.

Donna brutta, e pedocchiosa vuol parer
bella. Dello stesso.

gì Mi dà tant gust Franciesch, e tant dilet
la vezzosa bestiat di sacumine,
che in vaghezza chel delicat viset
. mi par d'haue la vitention d'uvine.
Spoluerize la Chioma, il Gladonet,
e su Sartor Padoli fas vuine,
ma sé l'ongla su gaffa, e nó l'é scliet
à schiampà, si vefas ta puàvine.
Chel Voli tradilov al stá in agual
pav fevi dantri il seuj, come lú cai,
che il Mar zigant lú ten miez saponat.
Di chel, cu' nó si uiód pó tasavai,
e fassi lú' só tuf all' odorat
di chel Orfeo, cu' chianta il Mar di Mai.

Cattiva fur Lana del detto dedicata al Sig.r Andrea Antonini.

92. Capì Copavi: Cheste si, che iè grande
Sintit, sè io soi vignut mat di leà;
al mi è saltat humor di Poetà,
e di già vioi in rumore d'ogni bande.
E pur io cognos clav, che cui cui ul dì,
che il Chiantà si confazi cui la nuavt,
pò ben anchie dì, ne i vegnarà dal buavt,
che il vidi si confazi cul Vaì.
La Poesia, chè simpri sur d'Amor
vedde in tal bomba, e in tal solaz,
pensait uò, sè iè vorrà mai chest impaz
di stà simpri cul Nas sul Cagadov.
Gli Musi, che in Pavnàj bordelizant
van, come i' Mus di Mai fur dei Chiaualiz,
e nò vorvan vigni fur dei soi Stalìz
a' sintì lu puzzor di chest mio Chiant.
Curiz, Sevviciai, e Bullitins
pathi di Villicanz, botti di fuch,
dongia Missar Apollo non han luch,
nè mai si covdavan cui Violins.
Sè di Chiantà bonchie nò puer la pavt
sestentà, nò conuen, e nò par bon,
lassavai stà, che nò soi tant minchion
di stà vthinal, e dà parolle a' un nuavt.

Jo vaiavai donchie Copavi chiav,
Vait archie Vó, che ben podei Vai,
Vait pur tay, iò us al tovnì à dì,
che dopro il dolz, al é vignut l'amar.
Lu Mond al é distrut a man a man,
al é in ogni part ra deformat,
e sin pur hop viduz ad une etat,
che il Zitù puarte di Pardove in man.
La Vueve dall'Imperi cul Turcat
mi fai cun gran veson ben ta pensá,
e sé des nostri nó la sarai stá,
e mi faves alfin deventá mat.
Lu uédé cusi addit un sol Leon
votte la gvene, e inranagnat il Chiaf,
nó uolta fazze mai, mà di uer Graf
venith in quintri à plui d'un milion.
Jó mi sgvilulai dut da Chiaf à pis,
io il uiód, e stenti à credilu pav uer,
che in tal combatti lui sei cusi fier,
chal pav un Giat quiant cu lis suvis.
Dall'altve dug i Prinuips Chvistiany,
che douevessin pavalu, e dai aiut,
al nó si chiata pur un Bech covnut,
mà si manajn tra lov come tang Chiany.
La Vueve, che dai Pres e fó chiatade
sol pav ieuá tante Canaie dal Mont,
sé sin dauv, e nó hignin di dut il cont,
nus taiava' duguang come Cvudde.

Lu mond uen ogni dì plui maladet,
e in pid cul timp d'aquistà cervuel
fas alla piez, e al nò i pense un pel,
come i'al fos un Trut senze intellet.
La pusfidie e iè vinude al plui no guaj,
la cavitat in lui non hà plui luch,
iù ovdenavis pecchiaz e si han par zuch,
poc plui si stime il mangià Chiav, ò Pes.
Mà lassinle puv là; io torni al fil,
e al Mond, che in tal cultrich al hà l'Ancuv,
passat sè il timp, che ogn'un mostrave il cuv;
mà cul Anim, hà messed at la Mil.
O guave antichitat, quant mi vinceves,
che plui nò sei lu timp, che un tol Stival
ben servuive à dut quant il Vicinal,
e che l'un l'altri s'imguettave il Vues.
Cumò in dut il timp de nestre Vita
la neve iguella iè tol lu maliazà,
e al Pvotim nome il fvos shin à chialà,
e dut cà, chal compon bol in te cite.
Ogn'un à plui podè nul fà lù bvaf
cul là taiant à chest, e à chel Zupons,
e nò si nagnavzin iù guavs minchions,
che in te lus plui d'ogn'altri han lu Tvaf.
L'invidie plui iù mai in ogni luch,
d'altri, che dal mal d'altri nò si giold,
sè qualchi guav hom fas qualchi sold,
à plui di quattri nan lù mal Mazzuch.

In Zampîr, in Plain, a par duquant
ieve qualchi Villan tant bon Paron,
Sul Desch ieve il Peirut, a' dat fir son,
Dultri lis Treichi si steve Gallant,
Cumò in tei ajambîr han la code strette,
e strucultain duquang in t'un saccuz,
e stenin à' jatta' fur qualche bizuz
par bevi la Domenie la bozzette.
E par nò mi lassà schiampà une biette,
nò occor, che il puar hom fazi la braf,
pavcé che ogni poch, ch'al alze il Chiaf
fù Zinti'hom i è àoues cù la Mazuete.
O' Mievie mortal dì nò Mortai!
che vaint, e vberlant vignin a luy,
nè cussì pveit hà scomenzat il fuy
Coto à filà, che sin dug jelens di mai.
Appene sin Mattuz, che sin privions,
appene si' movin, che sin tadz,
iù vers solaz, e lis felicitaz
interomp il vigor dai Salvapons.
Qui cors de nestra Vite all'è in b'ef sum
plui pveit d'oapi sarlup al' me vie,
e iè une Barchie, che nò fas mai rie
e in gniaz dai Vinz avdint iè une gran sum.
Gnì Arborat plui biel, e iè puv vere
d'Ruvit vinzoueni dal ciavt ogn'An;
ma' in chest nestri infeliz cors human,
iè giolt una sol volte Prime vere.

O quang vancovi, ó quantis sèi passions,
ó quang son èn travais, quantis sèi muavz.
La Vita humana è un mor, cu non hà Luvz
nè mai stà senza Vinz, e senza tons.

Lù Cavvelat dall'Hom l'è simpri in mot
in Hiav fas chichiei seve, e doman
al stuvvia, e lavanchia pav vanzat un pan,
non hà un'hove di ben nè di, nè anot.

Al cagha di pauva, e simpri last
al stà cun gran timor simpri in avis,
cu nè i manchi la havva sot i pis,
nè viod, che sia al Mon, se nò ad'impvest.

Te mevavi arrogant cun bvaj compas
prehind di misurà la Tiavva, e l'Cil,
e di savè quant'è di Batto à Sil,
e discovvi d'Epicicli, e di Pavaj.

Ben spes pav prevedè il ben, e l'mal
in Cil, ed en cà voi fè nocolaz,
e quand, chal vvod di nà felicitaz,
mistar si vomp il Chief in t'un fossal.

Al nò sà, s'al sei vis, ó piuv sei muavt,
Sfevis, Minuvis, Rijs, e Carochiai,
nò pvedin prevedè i nestris mai,
che nò son ce cu sei, nè dvet, nè Stuavt.

An dè, che tù Star inhirs cun un Sofflat
Stan simpri dongie il fuch à dithlà,
e quand che dal sciur Cvedin l'Aur chiatà,
e chiatin vobba, cu nò val un pet.

Cun Cavdis, cun tenèi, e cun Cuvdellis
cun laz di forchie, e cuin mil altris miaz
pvetind ogn'un savè fa dai stviez,
sintit, se ues sintut mai di plui biells.
Cun gvan pvudenza in uev, cun gvan veson
qualtvi Ospedai zà al Mond è fovin faz
sol par vavià chestè sovte de maz,
cu la vobbe dal Mastvi di Neson.
L'ultin fò fat par chei, che palens di fum,
ma muavz in pì di fan, a dug stvazaz,
nò fevellin sà nò d'Antighitaz,
e pvetindin vigni di Leon Bvum.
Capì mò, all'ovez hauà puv altvi in cut,
se Mest grand Hom tovnàs in chestè etat,
Capì, al si nedavez tas intrigat,
che l'ultin nò favez pal so Stivel.
La vobbe al dì di vuè iè il Giò dall'Hom,
ad altvi nò si pensa, e nò si chialla,
ne si nacquavzin, che chest è un zuch di balle,
che vuè l'hà in man Francesch, doman Simon.
E puv cà nò si dis, e cà nò si fas,
si cvod etevnamentvi dèstà al Mond
di nissun altve chiolle si tan cont,
ne si stà un'hove maladette in pas.
Cun pocchia cavitat, manco conscienze
ogn'un cumò vul fà lu Marchiadant,
al pizighe un pocut ang dal furfant
nen dat dal Mond à dug buine licenze

L'Vuve iè in gvan stima cà di Nò
ar d'é, che senze metti il Chiapiet vo
pav fà assai bez nò stimavan un fvo
di scomenzà dal trenta in non di Giò.
Lù tolà l'Agvilut cun dì cvettiòn
iève stimat un mistir di gvan zavviek,
cumò stambvaitu, nò si pensa un pel,
cvidi pur sin al Cil il pvavon.
Ogn'un in conclvsiòn si'met a pvavt,
e pav fà vobòt al dopve man, e pid,
ma' in tant, che di chesg maz il Cil s'al vid,
ven cheste Comedie a' di sgvoppà la Mvavt.
Ma' l'ò leso plui stramb, plui pvif di ment?
pvetind anchie doppo mvavt iessi pavon,
e sol pav metti il Mond in confvsion
ha' chiatat l'invention dal Testament.
Pais, venghis, cauÿ, e zvvamenz
pvovoghis senze fin, e pvetensions,
copÿs, Boi di San March, e Citations
son dvg i fvuz dai Testamenz
Jo nò la pves tasà, che mi par dvra,
sol pav succhià il sanch dal pvav hom
senze vedè s'al ha' tvavt, o' veson
l'Avocat, e l'Nodav fazin conzivra.
Jo fevelli cun nò si; ma' nò di nò,
che no' ves ben Dottor, ma' nò Avocat,
e ves ang un hom sazut, e letterat,
tvà i maiovs, che mai sein staz cà di nò.

Podès stá sald a' ogn'un, cu' sei d'inzen
Vó sei in duguant non sol insavinat,
má indutti li scientij ben fondat,
e sove il dut Vó ses un hom da ben.
Lu' Miedi e' un tradifor, Boia cuviavt,
che quand, chal ha' pav sivv il puar Malat
al dis d'dalu fra' proc dut libeval,
ben spes lu buvle, e i fas vigni la muavt.
An dè, cu' nó cognos ne' Vnzint, ne' barba,
a pretindin di vnavi qualsi sei mal,
e chiaminand cun par pontifical
Shimin, cha il medeá stei in te barba.
Se uellin pur de nestva Zouentut
cimut, che stá ociosa, o' ce' vergonze!
Al non e' dubbi, che no' fazzi sonza,
Se i stá simpri cul faip plen di bon vnut.
Lis Sentinellis, Rondis, lu' Squadron,
lis Pichis, lu' Tambur, e lu' Moschet,
lis Milis, lu' Canon, e l'Mortalet,
ner shimat un mistir di bon Minchion.
Sot Stenái, sot Avái, e sot Casal,
che si pestin lu' Vrances, e lu Spagnul,
che chesta al di' di vne' altri no vul,
no' sai s'al sei lu' Tabac, o' lu Bocal.
O' quant, o' quant diviavie di se' stessa
si vnód, ohime! se sai siei biei principis
intontvá pal honor in precipicis
fo' dai bogn Viei shimat tant, ch'ivre Vesse.

Lú sá la Fiandra, cú la basse Olanda,
Lú Suedés, e lú Todesch pur hop lú'san,
che uidut á ploué dal bon Turlan
han lú sanch glovios par ogni banda.
Deh tú vanióti omai! sú al gvand'aquist
sú sú, s'ecchini omai l'avme Ottomane;
All'avme, all'avme á plui pódé ti clame
la Patrie, l'honor tó, l'honor di Christ.
Má zá, che lú tigni sa Spade in man
poch plui si use, e poch al uen thimat,
mó almánco si uedés in chesta etat
Vr Marliche, un Ottelló, un Decian.
Son doi etaz, che tan la lanze in resta
la Chiese Latine in ~~uer~~ cur gvan valor,
má pveit al finiva'ang cheit honor,
e dopro cheit, No uin finit la Feste.
Jo sai, che plui di qualchi biei humors
á plui pódé e hignavan cridat,
cá diaul uttu, cú'sei plui biel Marchiat
che di Conz al di di uué, e di Dottovs.
Jo fenelli cun chei, ch'han sal in zucchie,
cú'san, che il Dottová no jes dotto,
ch'han nas di sauá distinguí iú' ódovs,
cognossi i uers chiauei uio dé Liuuche.
Jo mi nomini Pauli, é uer Michel,
an d'é, che cun gvan fum si hignin sú,
e discovrin di China, e di Perú
ne uédut han lu cormov fur di Puguel.

No' vorres Dottovaz, ma' Dottovs vecs,
Humin di podè stá in Taule tordo,
Zavviei di gvan scienzie, alte, e profonde,
come ch' havin lu Cavalir di Pers.
Diji pur la malign dut cò, chal ul,
che si slambri l'invidie il pet, a l'cuv,
che dei à plui podè il Chiaf tal mur,
che lui à lu soveli dal Friul.
Ma' sintimi di gvazie; in gvazie us prei,
Lassait à Chiase un poc iù' Tarbulins,
e fait doi pas fin là' dai siovs Tunins,
vinevit à mio Non chei doi gvan Viei
Lov doi son lis Colonnis dal Paiz"
Lu' flor fiastval de' gvan Cavalavie;
io lu dis clav, e non à fveneitie,
Lov doi son iù' Catons dai nestri dis.
E nó cò stoi'so à fà senze chiantà
havind in poestà salda la vene,
Dah! Dait su di man a vuestre pene,
e vihivaivi un poch sin' à Tvecià.
Oh! quante dolce invidie, che iò us hai
di no podè stá un may la su' cun nó,
e fà dai chiaf à plui podè fra' nó,
fà in te Taibe des tombulis chest mai.
Sinti' lu Rusignul, e la Civile
la Tanita, lu Sciviz, e l'Rà pipin,
lu' Luiav, lu' Tranzel, e l' Gaddelin
là' dut il dì chiantand par dut la ville.

Cr̃dimal, che altri al Mond nó uin di bon,
che stá felui, cu'si ni fuv dai vumovs,
lis grandezzis, la robe, e dugi honovs
son la cros, lu flagel dal miav hom.
Oh! quant gust l'é il giolde un poch d'Ostuz
haue' une Vachiuzze, e dos Piovis,
mangiá' quattri Chistins sot lis bovis,
Vn Raf, un Rati sol, cun un Miluz.
Astri cu' uè Parnis simpri, e Tavan,
Ostriahis, Granciprovi, e Stuviòn,
Stufatt dal Vidiel, e dal Cuiòn
senza podè cognossi il savor dal Pan.
E chest è chal, cu'fas uigni la fieve,
la Smitze, lu Cattar, l'Idropisie,
e ogni sorte d'fin di malatie,
la Gotte, la Renelle, e l'mal de Lieve.
Al ne ne, al stvunie, al rude il puar Vilan,
l'Vnviav la Primevere, e dut l'Stat,
al non la sere à chiase dut quanquallat,
mà al è san come un Pés in tal doman.
L'è puar si, mà ogni Dì io impari,
chal è assai bonat e assai sincer
chal è hom senze gasi, e à di lu uer,
al savès hom da ben, s'al nó fos lavi.
Al uá assai a buine, al non hà fal,
al nó uà cerchiand diuiavs savovs,
in lui nó vegnin mai diuiàrs amovs,
mà al mangie la bvusade cul prát.

Altri gust, che giolda une Putane
di fur sfrisade, blanchie, e sbelettade;
ma' dentri dutte Vuaste, e cavulade;
La Chistina in tal viz a' simpri sane.
Apollo in Ville sta' simpri Chiantand
in Ville sta' Diane cu' i siei Chians,
Amor sta' unlinthi ang fra' i Villans,
e Gione in Ville in Bò na' vie saltand.
Jò' us fanelli clar, e vie di notte,
chel pour cu' manchie di sta' in chest Mondaz
io vuei pavade vie senze impaz,
vuei cevt finile a' Santa Margiavelle.
La' su' cun poch dituvb, e pochie spese,
l'a' simpri il Colombin, e lu Chiapon
gioldint simpri lu Vin fur dal Chialcon,
senze sta' a' fa' pe settemane mese.
Un Vestit sol al fas par ptui d'un An,
all'a' simpri alla mode, e simpri al s'use,
sis Chistins, i Pivuz son a' vipuse
nè mi manchiarà ciart un baz di pan.
E sè il Cel guardavà, ch'io sei malat,
medisine io nò vuei, nè sovvicial,
Vuei dà' une gran sivada di Bocal,
chal stei tant, ch'as ul il Chiaf leat.
Vadi la Speciarie dutte in malore,
Sivops, Aghis cordials, e confetions,
Pivulis, Pitavaz, Cassie in bocons
L'è cuez, cu' fas muri' denant dall'hore.

E quand, che fus di cheste asprie pitton
S'anime sarà lode al Creator
cun une Chiarditagge, e un Monsignor
bastava dal sagrat un sol Chianton.

Lis Torzis, Chiardelos in quantitat,
Lis Avchis, catapulchs, e lu' Golon,
son la maiov piazzie, cu' fazi l'hom,
e son l'eccès d'ogni bestialitat.

Cheste moralitat, che a'no us mande
la stramoe Muse, Vo'nó ridegnat;
Scuraite, che non ha' mai plui chiantat,
e attribuite a' conpiemje avaú e:

E se par sorte fossin dai Smurgons,
che a' chest chiantá uossiun alza' il stay,
faiù tasé, e faiu stá in pay,
che in Parnás si sacte ang i Pitons.

— ...—

Al Sig.r N.N. All'Ill.mo Sig.r Co: Cumes.

93. Orés haué in tal mio Chiaf il sal dal Toj,
a lu sauê dal Caualir Paisan,
cu deuant, che vignis l'Alba doman
tu uavés sin al Cil sat un gran pas.
Ti Divès ornament dal Mond Lavnas,
al vivat des virtuz a man a man,
mà io soi, che la fame da lontan,
e di vicin ti clama par tal; io tas.
E i honovi la Fiavve ti concedd,
sé il Letterat cuntè á si confond,
sé ogni Virtuos di zà ti cedd,
Sé amant di glovia tu nó ses second,
Donchie al si pó di: Viue il gran Colorad,
Tu sos l'ottave Maraueia dal Mond.

Sopra i Padri dell'Oratorio, Del Sig.r Co: Ermes.

4. Ciavz Religios di Schiarsa Religion,
cu' nó chiantin Complette, né Madins,
cu' nó son Gesuiz, nè Teatins,
cu' bevin bon, e mangin dal plui bon.
Che duquant l'An fazin profession
di Schiassa dei Devots in Bovins,
e bavattin lis Messis in Cichins,
indiminile Grilo cui, che son.
Van simpri cabaland cui' siei pinsirs
par piâ in tal Tramai in bogn pavons,
par evesti la pittanza sù i Taivs.
No' ion Barbirs, e pur e son Tosons,
né man fazin Pivuchis, né Quincirs,
ma' solamenti e tosin in Comens.

In Lode degl'ostrarcitti, dello stesso per com-
piacere ad un Amico. Al Sig.r Filippo
Bertolini

Sù ina mè, Addiù, ti' taceni al mur,
né ti scolti mai plui metro furian;
Sé il mio Chiant eccitá fuvor insan,
ammuhde ié la Vos, pentit il Cur;
E sé iò scriuéa cun stil mordaz, e our
conz fallaz: ad fó pecchiat human;
Curtiel uendicator tronchi la man,
che di pene bausavia e buttá fur.
Padris, tang Agnui ses, plens di bontat,
ogni action edifiche, e console,
plens d'amor, plens di zelo, e caritat;
Má il Dut divai in t'une uotte sole,
Vó ses il uer vitrat dé Santitat,
e sé non é cusi, mal mint pé gole.

Risposta all'oltrascritto del Sig.r Francesco Pavona.

96. Al mi vien voia di dà la Chiaf tal muv,
ne di scoltà mai plui un Viavi furlan,
có Diaul; otès clamà furov invan
la nevetat, che vien simpri dal Cur.

No savà mai concèt movdaz, e duv,
né si jovà mai di pecchiat human
a scrivini chel, che no tocchin cun man,
e che puv trop la fame guarte fuv.

Tosons, Agnui dal Cil, la sò bontat
nissun dal Monò altri, che il Diaul consola,
cui cognòs di tal sint la cavitat.

Si pò ben dì in t'une volte sole,
che dutte iè finte la sò santitat,
Cui, cui dis ben di lor, s'al mint pè gole.

Consiglio di buon Amico al Sig.r Co: di Valvasone.

97. Vignit pur in Segnestri Cont Francesch,
cul Bortuluy nó fait il biel humor,
sé lui nassé a Vaul daur un Dersch,
e uó di Molinar sej fat un Siór.
Al mi par, che uej fat un grand'errór
covezi l'increanze cul chiacará,
chiolind i diaz dai altris a patená,
douenij dai un pugn a chel Dottor.
Saueso cá, chal é Siór Valvason,
ogni planét si ziva in tá so sfera,
s'al cred lá fúr di ché, l'é un gran C....
Nó si fidait, né uó, né lui in tai Pavons,
che sé us miodin da dal Cul in hàvre,
ridarán di uó come dai siei Buffons.

Consiglio di Pasquin all'Ecc.mo Bortolussio.

98. Sior Dottor Bortolusy cé faiso cá,
che in tes tridji nó lais, ó in tal Paesú,
Sé fossis in Ostenta, anchie in Bradá
ui faran lá iú Marches cul C.- in sú;
Vó' ues da fá cul Duche Sant' Ochiá
Graf tant che Marta, e anhich plui d'Artú,
a lu Cont di Neauy al nó uovrá
miaha senze muart d'Hom mettile iú.
Ues udda nó in fat qualchi increanze
á' vifidá une Dame principal,
e dispreszá il Sanch Real di Franze;
Ma' speri in Dio, chal nó sará tant mal,
chal si giaue lú Sanch á nostre uanze
de Vit, e nó de Vite, in tal Gocal.

Risposta dell'Ecc.mo Dottor Bortoluzzi a Parguin.

gg. Parguin Fradi miò chiar io vuei stá cá,
ne mouì mi farei l'Aur dal Perú,
che senza Lá in Ostanta, ò in Bradá,
iò speri che farin un sú, e tú
Sai ben chal é assai bvaf lú Sant' Ochiá,
e chal deriue dal bvaghir d'Artú
e conhindi tú barbof al nò uoure,
chal'hà uut simpri uoie di metti iú.
(E' erotu, iò nò uebbi anch' io creanze
in cogonne una Dama principal,
Sé ben soi di Varil, soi stat in Franze.
Sé iò la vesudai, nò fazei mal,
parieé, che cá di nò ié tal uanze,
che ogn' une si vesida pal bocal.

Altra risposta dello stesso.

Soi nassut in Friul, unei muri cá,
né in tes Indjis unei Lá, né in tal Perú,
Jo mi ten plui siur, che in Bradá,
chei bras nó shimi un pel dal pave sú.
Chal meni pur il Chiaf fu Sant'Ochiá,
e chal si fazi plui antich ó Arhú,
che sé cortindi il puest cun mé al uovrá,
cun un dai miei libraz io l'butti iú.
Se io nó fos chel, che io soi, ieve in creanza
á visitá une Dame principal,
cui mi menave un Duche, e par di Franze,
Ma al fin, di nó, cui si puarta plui mal.
Jó, stand sú la pivetere á nettve uanze,
O lui, nó fazind mot tant, ch'un boral.

Co: Ermes al Sig.r Ferdinando Zucho.

101. Sior Ferdinand io vu manci su Sunet,
chi hai fat par mio dignavi, par mio trattul
schevzand sove d'un Roul, e d'un Faval
cu la modestie, e cul donut rispiet.
Vu al mandi, e s'al ha qualchi diffiet
mettilu in Cuz dongie il Salavet,
e cun sopportation nettaisi il Cul
fazind d'un sfueì di chiavte un Fazolet.
Ma s'al ha qualchi chiotte di galant
fignitu di gale, e chiavezat pe frize,
S'al haueis ang altri di frizzant.
Ad honor del Nuviz, e da Nuvizze
dut sei di t, dut sei scrit, nadi dut quant,
e qualchi vest a incovonà la vizze.

Nelle Nozze del Sig.r Avvenio Rovere con La Faioletta.

Dell' istesso Co: Tumer.

182. Stand in Ville hai sintut la Nouitat
da l'Ei dal Roul, chat hâ chiolt La Faioletre,
né mi stupii, che doppo in cá, chal lette
chi, e culí, in sal mavtin al rei vivat.
Al mi par di vedá dispettoval
só Pavi á cospetta, e olé vendette,
e il fantat cú La Donne sot la plette
stá al tuf dal cospettor come inchiantat.
Chest é un gran Cas vedessi á inveá,
sei á fei, ad occhiet, ó á sviitot,
Vn Roul cun un Fanú par far prudá.
In tant Popui d'Vbin á chest biel Lot
che La Quevze, ch'u cvuf hâ di Cutá,
né plui Stand, mâ Fanú cul bvuniot.

Il Sig.r Co: Giuseppe della Porta al Sig.r Co: Ormes
dedica li seguenti; il p.mo sotto il nome di
Tirreno. il 2.do di Corallo.

---

103. Ormes, mi soi ingegnat miei, d'hai godut
ai hiei biei Viars di da cheste vignuete,
che se iè pó mal dite, ó mal dignuerse,
dal Poete poch bon, ceuse tu mut.
Pav viua' lis tos Stimis hai corrut,
t'al zuvi, in tal componi a' mieze quest,
e cusi hai zambuiat un pó di Viest
cult6' Mant al mio Stil, chal eve nut.
Tal qual, che sei cheste composition,
le consacvi, e ti' puei, che e to' Polimie,
pav tribut di me' stes, fa dei in don.
De to' Zive t'avint, de me' l'avghinie,
Se' sauava' distinguì ben lu son,
Iè puv mi gradiva' come to' Simie.

cod. ètt. e ne mut.

2 d.o di Cavallo

104. Vo vingvacij Pavone de Polenta,
che cun galantavia mi'ues manzade;
Quant al mio Pvedi, an uavej mangidda
par ieri di Muruz, plena una Bvenda.
In compiey, se une di il Diaul mi'lenda
uuei dauj dai Macavonj in te stagnada
componuz iust a' foze di panada
cun dal Zuccar, dall'Ort, e sal d'Aumenta.
Jo sintij une uolta un Chiadouvin
dant è polenta il titul di Chiapon,
che par pitum ha' fu formadi Arin.
Cui nó ues uolut fa' il pavagon
dal mio stat, ch'è pvisint, ma' puoi che iin
affamaz dug i doi d'un istes boccon.

Lamento del Sig.r Nicolò Fabricio col Sig.r Francesco Romano suo Amico della poca corrispondenza con la Sig.ra Zaretta Movolini doppo il corso di Mezzanno.

Cos.ì Francesch mio chiar finit mièz An intir,
che fedel hai servit, come sauéi,
mà zà, che io viód, ch' voi dal mal in piès,
vissost io soi d'olé mudà mistir.
Cà solef d'un salut à tant mastìr
d'un viduzà, d'un fauelà cortes,
Sè: al fin cognos, che à spesìr mes
la sieve di buvlà nome hà pinsìr.
Orsù, chal sei lu fin dal nestri amà,
anchia uò zà uest l'esperienze fatta,
cheste nus tratta dal nuer à coionà.
Vadì, che io la vibuti à spade tratta,
e pur dìle sù bie! pvest senza pensà,
Dal ciavt la uuei mandà à guei salate.

Dell'Istesso Sig.r Fabricio.

Cod. Catt. vivd co tri

Iob. Jo vuod, che ió roi hagnut pal plui minchion,
cu' sei vagnut in cheste Camarade,
vitivinti pur dug in t'un chianton,
che iù Cocions nó favan mai passade.
Nó mi hagnit in pvesi Lu Dragon,
La só vivhut pal cul di zá iè fade,
Lu Madrir plui di dug ignorantons,
Ostae La Sante Cvos mai t'hà impavade.
Jù Isoreat á' oguella é stat mandat,
mà nó hauind lis scientijs concepit,
par mazulat da dug al uen Zarrat.
Lù Dacian anchie lui l'é mal nudrit
se ben, che in Seminavi é Dottovat -
in duguang è uitaz cussi pulit.

Risposta all'antescritto Sig.r Nicolò Fabricio.
del Sig.r Co: Cumes.

107. Sant che Sior Nicolò haver humor
di poeta sovra la Camadda,
e d'intacca fra i prim, il Sior Dottor,
Potenzia chiate fur la nes chiatadda.
Vi sai a dì, che in dutte la Bviada,
Vò plui di dugnang a nes chiatif sauor
Dal Formadi, e dai Pi nas tvitt osar
dutte chesta Chiara iè infettada.
Nò nes di tvalta iù altrif di Coiony
Cui, cui mottva una ment tant dirignestva,
tant l'habit, cui il Zavuiet puarta a flovony.
Sè iès la me nivhet fur pe fignestva
dal Cul. Vò nodèi pevò cun mil vetony
Chiolile su cul nàs, che savà uuestva.

Risposta per le rime al Sig.r Antonio Bvazzà.

Toni, sé là, ha l'Isto in iel profont
chiol la só Draue in ian, chei Cvai Gueivivi
uan formand di Pedons, e Cavaliv,
Lu chiamy fame, glovie, e tevvor al Mont.
Jo prei lú Cil, ch'al sei simpri scond
ai siei diveis, e genevoi pinivi,
e che vidin iu' Mussulmans Aveivi
Dug a' vogà la Barchie d'Achevont.
Ma' in tant, che Iov ai Turcs puavtin spauent,
fazin puv nó di Bacco cun Con Vin
fumà l'Astav, e sei dolz, e potent.
Iov alla Turche Luna un fiev destin
puavtavan combattins, Nó cun content
cul Pistole sfodvat la Sclapavin.

Al Sig.r Giorgio Stelli soprà le pretese coll'
Illma Casa di Porcia, mentr'era Datiaro
di Setta. —
Del Sig.r Co: Ermes.

109. Stelli, che il Dacio della Seta hauete,
e in Superbia percio tanto peccate
meglio è, che quel de Canepi pigliate,
che con la Codda vi corteggiavate.
Di voglie insaziabili voi siete,
e privo di cervel vi palesate,
andando in Bruica à molte buffonate
per un solo buffetto, che haueste.
Non v'è nota l'Istoria de Giganti,
e qual sorte di lor la grave pena
per voler la contender coi Tonanti.
V'intendo: benche siete un Nano apena,
hauendo in capo humor sì stravagante,
volete sostentarlo con la Schena.

Del Sig.r N.N. al Sig.r Co: Ormes in risposta
al Sonetto, che comincia: Cantai di due.

Corrigiano questo
sul Cod. del Semi
nario di
Padova

il più pregio ch'
iio. Mentre agitato e' il Vasel dai Venti
Stà il Nocchier sospirando in rio timore,
mà partito il vigor de sofij algenti
tranquillo canta, e rasserena il cuore.
Fin che stretto e' ne' lazzi, in fra i tormenti
Stà piangendo lo Schiauo il suo dolore,
Mà tolte le Catene ai piè innocenti,
giulivo canta, e più di duol non muore.
Ormes; fuggi colei, che vince i Mavmi,
Nell'aspro duro uuol errar duva al suo fatal desio,
e pouva seco i laccj, i nembi, e l'avmi.
Lascia, che vada ormai posta in obblio,
Tù resta in calma, e rèasumi i cavmi,
Tù resta in libertade, e tovna a Clio.

Del Co: Cumes alli Camerati dei Buvsati del
Sig.r Dottor, Aborta.

iii. E cui di uó fó alla festin, che fat
al fó cheste gnot passada dal Cechin
al Dean di Borgh d'Isule clamat,
e dit par soveron Lu Zaccagnin.
In le qual ièvc un Mattavaz, e un Lin,
Prezepave dà ogn'un chel nominat,
chest Teniente Citù, che cul só Vin
il gvoppel di Vicenze hà superat.
In le qual ièvc arg un' ch'al fas di Zuf
par vedé s'al podès mai inuischiá
un puar pumpatugo, ó mat, ó tuf.
Ah! che par Dìo al s'ingiannc, e al vedavá
il miò chiav Zintithom pler di patis,
che s'al nó hà altri Vitch, nó giavá.

112. Vn Villanat, cu' nó ha' mai creanze,
Vn Puricciát, che nanchie quet é bon,
Vn Chiaualat, cu' é priz cut di veron,
Vn Musiat, cu' é iz Mòdel dall'ignoranze.
Criát, cu' é simpri gof pien d'ineleanze
Couát, cu' in tal mangiá simpri é pacchiòn,
Mastinat cu' ódia simpri iz galanthom,
Boiát, cu' squinchiat stá par manze
Piovate, cu' nó sá nang bevghelá
Volpate plene d'ogni miziat,
Chiatronát, má nó za' bon di mangiá.
Cuì, cu' nó sá cé, che io uuei dí in fat,
in fat la conclusion stei á scoltá,
chest é dal Napolí il natural vivat.
E sol hai fat

Pavcé, ch' á non é mai uignut
á chiatami, come m' ha' impromiset.
Oh! Villan, e Beffatut.

Cusì si tratte cu' la me persone
Ruffian, Laf, Boie, e Razze sfortunore.

Sonetto tra Amanti d'Affetto.

113. A tè dal mio ritrov, e dal mio Cuv
sole speranze manoi chest funet
cun dè, ch'i ten rimpvi in miez dal pet,
dudà che rimpvi d'stà tè sor sicuv.
Stà la me fede salda come un muv
in compagnia d'un gvand, e bon affiet,
e d'ogni trista sorta al bvut dispiet
savà d'mè l'amor costant, e puv.
Tù d'viguintvi sol il mio Amador,
e prei chel, ch'hà fat il Ciel, e Stelli
che al t'hagni lontan d'ogni dolov.
Voi rimpvi domandant di te novellis,
e sè jò sint a contà qualchi vemor,
mi nà, di tè pensand, il Cuv in Stiellis.

Co: Cvmes corivetto ad amar Dama ingrata, e
cvdele per nome Elizabetta, che in
Anagrama fà Bestia tale.

Sett. E' un ingrata, e cvdel sieguo la traccia,
che à pvntvre di cvor il cor m'incide,
e l'anima dal petto mi diuide,
e di straccio maggior anche minaccia.
Mi sgrida, mi rampogna, e mi vilipendia
mi fuga, mi disprezza, e mi deride,
mi tormenta, mi lacera, e m'uccide,
mi cruccia, m'abborisce, e mi discaccia.
Vn incostante Amor, che varia, et erra
e appresso lui niuna pietà non vale
Se chiedo pace, ei mi minaccia guerra.
Così cercando il mio ben, trovo il mio male
e s'è cvor cvor ogni mia speme altera
e ancor adoro vna Bestia tale.

Del Co: Cumer al Canonico Tatina per hauer
gettato un Calice in Schena al Canonico
Zuicho in Sacrestia.

Sar Pievi Benedet, che in Cil ser nif
dait di grazie une chialde a nuestre sette;
chei, he puavtin La Cros su la Cavette
di cui biei esemplis e dan motif.

Pivuchin, Sottanin, Habit Lascif
Diuvno recitat alla Barlette,
Lu Shil al flanch, e spes ang la Donnette,
che se in Chiese non e ie in tal Cuntif.

Cultov dai sacvoi Vas fazin stranezze,
come si fas dai Veris a Muran,
e s'ai train fin in Glesie in tal Molraz.

A nuestri Cure oveli, petait man
pio fa Domini Gio taiait il Chiaf
a cultov, che son piés dall Altovan.

Risposta del detto Canonico Trabina al detto
Mag.co Co: Cymer.

lib. Siov Poeta un consult sin, che ser mi,
" Tenevait di San Pievi La gvan sette,
A chel Non riuevent fait di barcette
e di di mal di uó piàit mokf.
Sin cumó uo ser stat un Hom Lascif,
piavdut il hinz, e i bez uey e barcette,
e fatta una gvan Mandvie de Donnette, di cod.
che unide nó capis in un Cuvkf.
Ves fat dé lez di Chvist qualchi stvzzaz, Cod Catt.
ma' doap' evvov, subit sat a' Muran
vinfazal ueanarey ber su t' Moltaz.
All' Vfici, e Covone petait man,
covvit, ma' jvest, a' penithize in bvaz, e
el mormovà Lasiaitu all' Alcovan.

Altra sestina Del Sig.r Co: Cymei, dell'istesso
Canonico

117. Cymei hi serbi una Manara in bocca,
che con l'honor d'isme innocenti avvalta,
in Carvon neavo fin le Neui intatta
è valida mettar sua lingua sciocca.
Hi sù l'Labvo la peste, e s'alcun tocca
l'empie di sporco, e abominevol latte
se il suo parlar coll'honestà combatte
seco de' vizij al vertice trabocca.
Oh! Se vestasse un Di troncata, e mozza
sua lingua infame, ogn'un divia voi siete
giusto San Pietro a chi con voi l'accozza.
Mà che: Ti prego almen bona quiete,
raccomando a te l'anima sozza,
movendo non hauvai Frate nè Sveta.

Penthio il Canonico del suo Male contratto
con parla.

116. Con flebile tenor tutto sommesso
al Tribunal della pietade esposto
sotto l'impero della ragion esposto
La cagion del mio mal piango io stesso.
Non prima dell'errore (ben gemo adesso)
prendei un mal di lagrimoso colto
hora mi pento, e piango un Shil disposto
un Calice sagliato, un Crin vimesso.
Tutto di gel del mio dolor mi sento
ad ogni fallo mio vanito io sono,
acciò spegna i cathighi il pentimento.
Esaudito quì humil vegano supplono,
e sé col pianto il mio errore estinto
Gloria quest'è del Pastoral perdono.

Co: Lemes al Sig.r Nicolò Madrino.

—

iig. Nàs l'Hom di stirpe illustre amat Bambin
succhia chel aliment di nobiltat,
a in scuna d'Aur poliand in fassitvet,
siù dons fruis di fauorent destin.
Passat dè Puerithia il bref confin
giòst in le freschie etat migov pevfet,
e in sontuos Palaz cun Bacco etel
sazie il gust di pvegiat Vin pevegrin.
Guste in Amor ogni amat content,
posted commud vicchiezzi, e dignitat
nè mai d'un tvist pinsiv sint lù torment.
Ma cè zone, Madvi, sè al fin clamat
de Vos de Muart al Tvibunal tvement,
confus savè di iessi al Mond entvat.

In lode dell' Ecc.ma Marina Mauicella Consorte
dell' Ecc.mo Sig.r Luogot.te
Dello Sterro.

120. Tó, che peregrinand Mari, e Pais
N pur cercchia' Maraueis vagais lontan,
sprezzand iù' sfuy ondes dall' Ocean,
pur uedé s'ral é uer cé, cu' si' dis.
Cà uìe uignù, he fals non é l'auis.
mi vait Marina Agnul dal Cil Turtan
di natura un miracul sora uman,
bellezze fabricade in Paradis.
Jò m'inaciannai à' uedela, e dal Skyror
spes iò' dis, tra' me stes: Nó nó stauè fat
natura sora un cuu biel Lauor.
Ma' un pinsir cisicand mi dis; ó Mat,
nó ti' stupì, sé un Dio fó chel Pinsor
cha di sé stes in ié formà il vitrat.

Sore un Siruente di gnot sul Chiauezal di soi cc.ris
Gabriel, e Marina Marcai Lubignina, cu' la qual
La Dame si diuertiua cul sommini trai Molens
di Pan sun un Scabel uicin al fet.

Co: Ermi

iai: Cé biel umor chel d'une Suricute,
che si'na' traituland cul Matrimoni
di Gabriel, e di Marine, e com' un Coni
a met ensi' lor doi la sé Muscute.
E iè ben furfantele, e ben astute
assai plui dal Furcit di Sant'Antoni
a' saue', che la Dame i sol dipoui
dei molenis di pan de sé bocchiute.
Cusi il sé Gabinet è il Chiauezzal
dula' che si' godéle, e si' dilette
beuind tal' ova fur dall' Vuinal.
Ch' fortunade, o' bestiuzze elette
ad' hauè cognition tant natural,
che nè Siat, ne Giatte iè sol che pietre.

Sopra un Cocchiero esaltato al grado di Coppiero.

Dello Stesso

122. Pazzo è il Destin, s'prevasi in vano adesso,
che ci siano per noi le Stelle, e l'Sole.
posar Fortuna in su la ruota suole,
perciò si ficca la Carozza appresso.
Tu, che cominci à'humanar le stesso,
e passi dai nitriti alle parole,
dimmi, sè Sella più, che Stella puoze,
sè il Ciel del Cocchio hà l'influenza anch'esso.
Fortuna, e dovmi è il detto di Castalia
mercè del tuo Patron cangiar si deue,
poiche' dir si potrà Fortuna, e Stizzia.
Ma' sè natura non si muta in breue
li drivai, fatti in là quando sadiqua — con' Cost.
e li nuovvai fischiar qual volta beue. — Correi

Fidum Amant di Bleda s'inuaghis di ièl Iard de
Agfa, e dapò lù vegala d'un Scolament.
Ode dedicada dal Co: Ermes
a Sior Fidric Zuch.

123. Vna gran pàzzia Fidric,
che no vulin clamà vaa la Fortuna,
sé l'hom deui sinh
l'affiat dal sò destin fin in le scuna,
e alla fatal Scrittura
è sotopuest sin che la Vita duva.

Mandaz all'è chel Det,
chal domini lis Stellis l'hom sayient,
nò approvi lù concet,
mi pardoni l'Autor il mio ardiment
pvest sgravis zouinhut,
e un galico accident chiol la salut.

Mà evin shel plui giòcos
h'uuei dizifevà un mio Sermon,
e d'un gran Movos
navrati un biel Succes d'odov poch bon,
qual puarte il pel pushiz
par vegalia d'Amor, se ven Vidric.

Chest deventat Amant
oh gran fatalitat! al son d'un Zemplè,
cù Seue nizulant
sul Cuinz d'une Massoria par esemplì;

Al ion di doi Chialdiv
s'infiamin d'amor ivi sies suspiv.

Un dì tvà lus, e scur
done un Gavosul e só bielle vaghe
Bldde, che iavve il cuv,
e i dieá: Vitame, nó lais ad Aghe,
e in me dut il Covmor
nó bastarés a dithidá l'ardor.

Cun un vezzor biel tvat
iá smocchiansi in tal pèz, vijmind, Signor
savev come dal fat,
Lassaimi stá, dà ben soi, e d'honor.
Nó uvei uvestui pvitinz,
e i tovnó il Gavosul, nó cul buinz.

A chest liv Amóvej,
qual Tovo, cui nó tem un scalz d'Avmanke
i dieá subit sot Vos:
pavcá sesso cun me cui insolenke
e pav nó pavá un Marmot
giavá fuv de sacchette un biel ducót.

A julgov dal Avint
la cvudel si quietá, e mansuet,
Amor ali pvitint
vindá chel cuv, cui eve pvui duv in Cret
e cun sguave man Deagno,
lú chiala, e pó il violé pav só novej.

Dut giulif, e content
Didum al nó capitne in tes svagheszi,

vidint doppo il tovment,
che lis grazijs d'Amor plouevin lenti,
e cun lelizie estreme
mettin l'ordin la grot di ieli inzieme.
Ma nó chiamine il Cai
cun tant soniego mai come in che grot
Leue l'Orloi, nè mai
l'hove finiue, par Lui di dà lu bot,
ma par nó stà di bant
Iré pars a scolte del mangià in t'un guant.
La Spietà, e nó vignì
Al savès quasi miei stà sù lis bovis,
nó stoi nome a sinh,
che sein all'Storlavia i humin des hovis.
Cui diaue intant
Voios di pazilà il puar Amant.
Guidà alfin l'Ormentav,
Guarda il fogo, e l'Orloi batté lis siet.
Sguindut in tal Tabav
pavli buttand il Pivuchin sul tet,
e iuè di dut galop,
ma simpri cun timor di uè stat trop.
Arrivat al Chianton
chiala s'al ieva qualchidun par dut,
Blede vignì al Balcon,
e cheste i dà un segnal tirand un vut,
Lui sinhid la só idea
al canno vijuindè cun une Covee.

Plane plane vigni da bas
no' sai, sé in Chiamarot, sé in Vuavnaze,
e pav no fa' fracas
Lì Cloitvì vene vnzut cul gvas de Chiaze;
mà avviuat, chal fò e guavte,
iè vè à inpivitassi, e à vestà Muavte.
Dubitand qualchi buffe,
ò fos vignut qualcun à dai impiaz
vidinlu cu' la scuffe
i pavè il Diaul, nè cognossè il moltaz;
ma' pò cun liv cuviò
Lì domandà diind: Sesso segnoz?
Lui vispuind diind:
no' mio ben chiav, che cheste iè l'uanze.
Cumò dutte la int
uan uenze pel chai, che ion staz in Uranze,
e cun tal aavbaluve
profetizà il Movoi la so' uinluve.
Feniz iù complimanz
e si davin dacovdo lì mans Duaj
quasi fossin contenz
dal vecijvoco Amov; iò di nol gnes;
ma' chiali in tai annai,
che Amov pav ollevuà mattè i Occhiài.
Buttavz, che selopettavin
come, che fos une Stanzie di Quaiaz
tant si messedavin
che tovleavin dug doi ziambis, e bvaz,
e fidum al Leua in glovie
in sinh' he Mantecke di frijovie.

Sevminat chest conflit
amovos, ogni d'un si cidinà
fidum dut stanch, e afflit
dand a' Blede un bacin si vitivà
e iè mettè in tas lettis
chel biel danot, cu' nal quattri gazettis.
Chest fortunat Amant
no' passà quindis dis, che in tal pitrà
sinh' un dolz, e piccant
Scolament, cu' scomenzàne à' cucà,
e s'auuedè à' chel mot,
ch'al neue giànàt gvazie à' metti al fot.
All'ove iù' chiavi amovs
Scomenzavin à'la' miavi i Calcagns,
savee' che pai bruvovs
si naeguavzè, mà tard, dai siei Vuadagns,
e sbeleand la Lune
maladina Cupido, e la fortune.
Blede baiche covnde
divene: tù cvndel m'has sassinat
iò scugnavai là' in mode
pav cause tò devant cù vignì estat,
e pav ne fat chest bot
scugni là' ogni dì al perdon à' San Shicot.
Meschin porvai ben dè,
che Amor, e tù mì nas tas mal trattat
dovind iò' tant patì
pav vè une sol volte intovgolat
l'Aghe di che tò pozza,
e scugnivi stà' zogget al mal de glozze.

Sovi. mia chiav je amat,
io nō soi lū mavin, ne manco il Saj,
e sē mal haì chiantat
ti promet dì vifati un'altri jaj
in stil assai plui bon
sē il Mont Pavnaj deuente un biel vogron.

Chianzon nā al bon niaz
na cui Voi in tal chiaf, nō fa la matta,
a se pav sovke uvtri in Lidum
mal attov il Salav di Laon brun.

— = : —

Sopra la miseria humana.
Del detto Sig.r Co: Comes.

124. Nasce l'huomo mortal, e apena uscì
fuor del corpo di guardia di sua mare,
che uien dà quel batizo in Onde amare,
el nome perchè faccia il Chi va là.
Se guarisce sto Mondo, e sta' con sì
quattro elementi cavamente care
il tempo è pagador, che in paghe amare
ghe conta in cao del mese i trenta dì.
Con la Fortuna uien sempre a' Zovnada,
e da' mille disgrazie è combattù,
ingegno ha' per bocchier, virtù per spada.
Alfin restando con la panza in sù
batte il Tamburo della vittoria,
e nel far la vallegna, el nò ghe più.

Si detta l'Amor Monacale del Madamo.

125. O quanto è meglio amar Madona Menica,
che esser amante di Signora Monica,
Chi fa l'Amor con la sacvata Tonica
mangia di magro anco la Domenica.
Sta più d'assai Suor Madalenica,
che nevtidì non ha l'herba Bettonica,
fa star un huom qual marthire di Cronica
col Cuor avricio, e con la bocca avrenica.
Altre inventioni la nuova non specula,
che nella borsa altrui con man vidicula
l'officio fav d'attabica pecula,
In conclusion io crepo se non dicola.
Voi andevete in seculorum secula,
Se favete l'Amor, su la gvaticola.

Alla Fraterna del Santiss.mo Crocefisso, che per
diuotione si posta alla Madona N.ra di Monte.
s'allude à Tuoni, et all'Iride.
Del medemo.

126. Mentre diuoto studio il Monte ascende
cui destinò la Vergine per Sede,
fremer, tuonar d'intorno il Ciel si vede,
ma' il Ciel procella, e tempi sospende.
Hor parlò con Voi, che ben s'intende,
che l'iva sua vindetta il vostro piede,
a che già vinto dalla vostra fede,
vi minaccia il Saggio, ma non l'estende.
Per mostrar, che Maria sauia seguace
con pronto effetto alla pia speme vostra,
Vi pinge sù le Nubi Arco di pace.
Certo allo sdegno suo La Pietà nostra
con la piaga Latad cogl'ev non piace
Sé S'Arco à voi senza saetta mostra.

Sopra Alchevino mavitato d'Anni 70.

127. Chevino pure al desiato porto
sei giunto, e vgimia tua stringi nel seno,
ma il tuo gioir ohime! quasi un baleno
dubito, che habbi in un'occaso i'Orto.

Infelice Nocchier naufrago absorto
in un Mar di contenti, in grato ameno
Languido fior cadente in Ciel sereno,
Lucciola semiviua, io già t'ho scorto.

Meglio fora per te d'un Negro infranto
farti compagno, che con doglie, e stento
d'una Moglie un fetevo hauerti à canto.

S'auuedrà tù, del auuoltoio tuo già spento
uouvan anco le cenevi il Sio vanto
col farti spoia al tuo bel cvin d'argento.

Al Sig.r Carlo Cantona Zotto mavitato nella
Sig.ra ..... Cavneuale Donna bella.

Dello stesso.

Carlo, dicendo vuoi, ch'hai preso male
di bella Donna a' diuenir Consorte,
et io no' dir, che con maniera accorta
hai palesato in Zacha Rauer del Sale.

Dica chi vol, che Amor con aureo Strale
a' perpetuo gioir t'apri la porta,
quando per farti ogn'or lieto la sorte
in feudo ti concessa il Cavneuale.

Himeneo più felice il Ciel non vede,
che sé Venere in lei sua grazia apprestà,
sì del Zoppo Vulcan vasembri erede.

Ma' g..i sento un pensier, che mi protesta,
che sé fin hor fosti Vulcan di piede,
ti manca esser Vulcan anco di Testa.

Vn Amico in Letto amalato dà parte all'
altro Amico del suo male.

Dello stesso Co: Cumes.

129. Languido al Letto ò mio Signor io stò
con mal, che i Pretti videva farà;
Sotto la Poppa dastra un dolor stà,
per cui respirar fiato il Cor non può.
La Testa hà incominciato campanà
con mille squille, che intorno ella hà
il Cervel prende il Volo hor quà, hor là,
nè io posso più dir, Diman sarò.
Il sono mi tormenta notte, e dì,
nè so, frà io potrei dà Belzebù
la sete ardente, ch'io soffrirò quì.
E se per morte in Tomba io cadrò giù,
Sè per ogni fedel Christo patì,
si vinderemo in Ciel presso la sù.

Lù prin dì di Cvesime ai Cavalìrs da Camavàda fedei.

130. Son finidìs lis fiestis, e i balez,
A
La Cvesime e iè adduès cu la cinise,
e cul menanto in man, che nus avise
pav altvi Mond d'un altvi Rèi, e miaz.
Plens di ricveations, plens di barchez,
Camavadis miei chiavs, lu chiaf mi cive;
mà d'immaginami io fas la barba gvise,
ch'al si nà in braz, e muavt cuvi in salvez;
E che al si pense poch, chest è lù mal,
Mà io sint à dì: O'là Chitin!
Jo soi iust chel che io evi il Carneval.
Camavadis miei fedei, nò si burlin,
che il Diaul è in tal cavnìr (del vual)
e ogni un cul iò sach lavà à Mulin.

Cú dì di Pasche alli soi interessi
Camavadì fedei.

131. Sin à Pasche, e Dio sà cìmut che shìn,
La Cresime ie' covvùde à tombolon,
havìn salaz, iù Cuarpe cùl Salamon,
mà der Animis poch e sì cuvìn.
Jò levelli cun me, e l'mìo cantìn
io tocchi par covdalu cul bordon.
Mà il Diaul, la Chiar, il Mond, e l'occasion
mì van simpivì setant in tal Martìn,
C tant io' crod, chat sei dè maior pavt,
Onde io mì sint i spavìni sù pe shene
uedint, che cuì poch si pense e muart.
Sin in Comedie, e si hà dì mudà scene.
Donchie ogn'un fazi ben puv la só pavt
cuì dal Bon Lavi, e cuì de Madalene.

Sopra li Titoli de' nostri Dì.
Del medemo.

132. Il Mecanico Avtista, il Lauorante
Magnifico Signor vuol l'inuestitione,
del Titolo, dell'Illustre ha pretensione
ogni fallito, e sucido Mercante.
Vn mezo Capo d'huom, un Saluiprande
l'Illustrissimo mangia in un boccone,
el Caualier di tutta confusione
vuol l'Eccellenza, se' eddesse Atlante.
Li Cardinali intesa l'Armonia
del titol d'Eminenza s'han prouisto,
e nuomio della terza Gierarchia.
Io sto a veder, che per far nuouì aquisti
di titoli maggiori, si leui via
il Seruì Nazareno ai nostri Christi.

Sopra un Tabarro.
Dello stesso Co: Lemes.

133. Chiunque si stupisca del Tabaro,
che porta il Bertolin, non ha ragione;
ancorché sia di Scroco, e da Vicona,
non è stupor, se ben lo porta un Baro.
Ma perché egli è un Carnel un pò bizaro,
dicon lo porti per sua deuotione.
questo, conforme s'ha per tradicione
è quello, che ad Elia cascò dal Carro.
Lo hebbe in Lira già Giuseppe Ebreo,
che l'hebbe in dono da Iona Rabino,
che l'hebbe in succession da Mardocheo.
Scoprì il Ghetto di Roma, e quel d'Vbino,
l'antichità del Popolo Giudeo
peruenne in Padoa, e sovrà al Bertolino.

Andrea Casale condannato in Galera.
Del medemo Co: Ermei.

134. Sé Dio, che tutto può, non può, non vale
a far quel, che già fu, stato non sia,
come ha potuto far Vsignuolia,
ch'io giamai non sij stato Andrea Casale.
E quel, ch'io sono, eccomi quale,
e chi mio Padre, e chi mia Madre sia:
Misericordia, o Vergine Maria,
Son io nato quaggiù senza natale?
Odimi tu dal Ciel pietosa Astrea:
Non son questo, son quel, e non son io,
e son questo, e son quel, che va in Galea.
Ma che? mi merita peggio il fallo mio
Ogni Christian confessarebbe Andrea,
Sé Andrea fra Turchi rinegare Dio.

sopra il detto moribondo in Galera.

135. Signor simile a mé le membra hauesti,
et io simile a uoi sopra tormenti.
Voi negasti tre uolte, io dieci, e uenti,
Voi contro i Testimonij, io hó contro i Testi.
Io giuo non far perir e quelli, e questi,
Voi condannato per saluar le Genti.
Voi tradiron gli Amici, e mé i Parenti,
a mé giocan la uolta, a uoi le Vesti.
Voi morendo al Ladron donaste il Regno,
a mé più d'un Ladron me l'ha rubato,
Voi privaste sul Legno, et io sul Legno.
Voi risuscitaste al giá crocifícato,
et io se fossi di risorger degno
per un nuouo Casal sarei impiccato.

Mentre il Sacerdote dava le Ceneri a Bella Donna.

136. In vaso sacro Ministro a Filli amata
Sparse il Bel crin di cenere pentita,
ramenti in vaso, ch'in polue era cangiata
nella morte sua, ch'polue è in Vita.

Che memoria più, ch'più spietata
co' guardi auuerra al Cuor fiamma inferita
costei, che non è polue humanata
o s'è pur polue, è polue inanimata.

Ma s'è sasso ella pur polue, i sospiri miei
la mouerebbero un Dì, ch'io più roco
a selce d'impietà voti offrirei.

E selce sì, che le mie voci a gioco,
Selce, cui serue Amor i Dardi rei,
Selce, ch'è tutta giaccio, e auenta fuoco.

L'innocenza accusata di furto difesa di falso supposto.

137. L'innocenza non più vuol esser giusta
perché non vuol la verità esser falsa;
anzi la verità deve esser giusta,
se rubba il giusto all'innocenza hor falsa.

Rubba (nell'accusar di furto) hor giusta
la verità de all'innocenza hor falsa
la fama, indi con ria ei fatta giusta
d'infamia accusa l'innocenza hor falsa.

La verità de per schermirsi ingiusta
rubba al giusto le spoglie, e doppio falsa,
se accusa l'innocenza per ingiusta.

Nuda e' la verità, dunque non falsa
Coperta e' la verità, dunque e' più ingiusta,
et abbenché si spogli, arrova e falsa.

Sopra la Vita Humana.
del med.mo Co: Ermes.

138. Che pensi huomo superbo i tuoi trionfi
La Morte a noi per momentanei addita,
Auva leue di gloria, ahi non ti gonfi,
S'ogni tua gloria è in appassir spavita.

Della vapida età quando trionfi,
L'Ali impenna a tuoi pensier la Vita,
e quand'hai d'empio fasto i pensier gonfi,
congiunta ai precipicij hai la salita.

A che dunque ten vai di gemma ornato,
se scherzo d'un destin quà giù soggiorni,
che al Sepolcro ti chiama appena nato.

Ti rede la Vita un fiato, allor ch'ai giorni
ti chiamò della Vita, et in un fiato,
mentre spiri la Vita, in polue tornì.

Per La Vittoria ottenuta dal Serenis.ma Duca di Lorena
contro il Turco. Del d.o Sig.r Co: Cumes.

Sentenzie di Calàn, dal nó bisogna stozà il Gerpar
Al Siov Savoni Seorgnan.

139. Savoni, há i há pur dat l'Imperator
une Guine sotechie a chel Turcat,
al cha di Deu, che s'al fas trop il Mat
a lù mande ad ará senze Vessov.
Ser a menz s'al fas trop il boiel humor,
che Lovene di Bude ai da lù sfrat,
magavi il Boia a cuziai il gargat,
e remondalu cul gnó mondedor.
Sinti un bot di vind di un ma Vme,
cui si scottave il piz, cui la Polente:
Soffle minchion, quand che lu vioz, che fume;
Volave di: Cui, cui nó si contente
dal só Stat, e pai altris si consume,
Stif di stá ben, cul só malan al stente.

Il Peccatore Compunto.

Dello stesso.

1.70. Mio Dio, che uedés d'ogni uiuent
il pet anuiat, e ogni pinsir suelat,
Vn Cur contrit, un Pecchiator dolent
mirait mio Dio cun Voli di pietat.
Chesì mievz quand che in Cvor evis perdent,
Il Sanch spavzut dal Salvosant Costat,
chal lavi ogni me colpe, ogni mio avvov,
nè mi clamait disgrat, ò con furov.
Sai mio Dio, che soi veo di mis errovs,
ma' la uuestve bontat nov hà confin;
Sai, che i miei fai son d'ogni mal maiovs,
ma' font è di pietat chel pèt divin;
Sai, che d'Infiav meviti iù vigovs,
ma' in uò misevicordie è senze fin;
Cheste mi sani, e mè perdit in tant.
Lavi lis colpis mes un mav di plant.
Vò ses chel Dio onnipotent, e gvant
prime d'dug i secui general.
Vò ses chel Fi dilet, e amabil tant,
che pe nestve Redenzion ses humanat,
Vò cul Pavi inspivais, al Spiviti Sant,
e provedes senze iessi separat;
Vò ses pav dut, e puv Lue nò uas,
ad'ogni intellet incomprensibil ses.
Vò hauès creat il Cil, il Mav, la Siovve
l'aiav, lu fuch, creat ogn'element.

Vó il gran Planet, che lumines compas,
la Lúna, e lis Stellis ang dal Firmament;
Vó dal nuie ues fat dut chel, ch'appar,
dut é de uestre man Onnipotent;
Simil a' uo bon Dio l'hom ues creat
uuestre dilicie, e uuestre eredital.
C'pur l'Hom simpri ingrat, e sconoscent
oblie d'un Dio si grand ogni Precet,
fat baldanzos, e quasi misevedent,
nè de muart, nè d'Infiar nó tem l'aspiet.
Oh empiat humane! Oh Dio clement!
cu' sopuarte dall'Hom un tal difiet,
quasi nó sei mortal, e ti cuv si juart,
che patizà cun lui dovei la Muart.
Dimmi mortal: ca' sastu altri, che un scroc
di putride pozzale, un sach di Viars,
un fragil Vasi, che d'un pizzul toc
de Muart, in polvar uuà tu savàs fuars?
e pur ti chiatis forsenat, e sciocch
Stradde d'errors uia dal Ciel diviars
cu' ti condusin al fin indubitat
d'un mal infinit par te d'eternitat.
Entre in te stes, innanze ai ti la ment,
e tant, che il dabil intellet human
capis, di là in ù il ben immens comprend
di chei Spirz Beaz, che simpri dan
laude al grand Dio di chel content,
che lui pussint eterno il giolsaran.
O gran bontat di Dio, cu' dà, e compense
par poch amor all'Hom delizie immense.

Ma stasse il Voli, e mive in tall'Abis
qual sei dai Reos là iù il Stat horrent,
che mil dolors, e mil tormenz unis,
pene maior, ohimé, d'ogni torment,
che la speranze in lor simpri spavis
di mai plui vedé Dio un sol moment,
e ogn'un esclame: e quand io Dio vedrai?
Ah! che un echo funest vi[illegible]: Mai, mai.

Oh gran Miserie! Oh cecitat humane!
gav un simpliz dilet, cui muv nascint,
un fum d'ambition, o bovie vane,
un viav d'Invidie in pet, cui vá fodint,
una vendetta barbave inhumane,
une gole insaziabil d'auv, e avint,
dal vev ben in oblio mande ogni anis,
e pal Infiar, si lasse il Paradis.

Mavie Mavi di Dio, gemme dal Cil,
dal Empiveo ovnament, e gvan splendor,
ai hai più sacvosanz pivotiat humil,
ti supplichi il perdon d'ogni mio ervor,
sai, che mil é il mio chiant, bas lú mio stil
pav dati laude, é indegn d'tant honor,
che á declavá li gvalovjs de Mavie
daqne sol á l'Angeliche avmonie.

Sé l'immense di Dio universal bontat
manda avaziis cá iù, dut é só amor,
No sdegnait Mavie Mavi di pietat,
che perdit us offervivi il mio dolov,
In vó confidi, in vó simpri hai speval
pav mie dai mievz di Christ mio Redentov.
Vó fait, che iò, pivevi, consumaz in dis,
adovavs in etevno in Paradis.

c ogna l'Auarizia del Curato Stefona, il quale non
essendo sufficiente alla funzione, che esercita,
uuol addossarli un'altra di tener scolari.

Detto stesso Co: Cumer.

141 Mormorando ven uà nel Foro Erbario,
a sento destarsi in ogni uicolo,
che il Curato Stefona del naso siculo
ogna di Dozenati un Seminario.
Egli passa dal Rostro al Bueuiario,
e un auido desio li fà uehicolo,
che di Gregge fedel Pastor ridicolo,
genio sordido il fece, e mercenario.
Pensò il buon Prete auaro sin al iecore
Sorti poter coi Pastoritij titoli
Il Gregge mercantar senza ddecore:
Hor perchè l'Auaron con li ueditoli
Satollar non li ià con le sue Pecore,
uuol far un sollieuamento anco di Vitoli.

Risposta del detto Curato Stefora

142. O Poeta Ciavlon del Foro Cubavio,
che provocando mai per ogni vicolo
contro la Musa tua un Vespavo siculo
sozzo di Baldavia, e Seminavio.
Se' dettvaler vuoi ti del Breviavio,
credi certo, che ciò savà vehicolo
per condurti à quel termine vidicolo,
che ti preparava il Boia Mercenavio.
Tu credi forse di fevirmi il Secove
col profanar i miei sauij titoli,
ma un infame non può farmi dedecove.
Parla pur quanto vuoi de' miei veditoli,
che la tua Voce è un belar di Secove
senza vagion, come il mugir de Vituli.

Altra risposta del Co: Cromer al detto Stefone.

143. Ch'Iacolga la Berlina in Foro Erbario
Poeta vil, che nel Castalio riculo
col mestro tuo Senocinante, e riculo
ogni à Muse venali un Seminario.
A lodar di Stefone il Breuiario
dell'interesse ti guidò il uehicolo,
ma con caso à tè mesto, à noi ridicolo
sfogasi al Vento l'Etro mercenario.
Dauia per un quattrin ai stuazzi il Secove,
e soffriebbe i più nefandi titoli
il Mecenate tuo senza ddecove.
Credimi, indarno Vecchi i tuoi redituli, Cod. Capella Lucchi
La Lana fa per lui delle sua Pecove,
e troppo al gusto tuo piacciono i Vitulè.

Altra risposta del Curato Stefano al detto.

144. Non fu mai ciarlatan nel suo Erbario
nanuto fin dà più remoto riculo,
che ben facesse l'esercizio siculo
come fai tu schernendo il Seminario.
Nelle Messe, che fai del Breviario
vedo però, che invidia hai per veicolo,
e che nascondi sotto stil ridicolo
suo genio interessato, e Mercenario.
Che ti venghi la rabbia insino al Sacco,
perchè ad altri adossar santi i tuoi titoli,
a Stefano imputar del suo dedacore.
Tu ben da vero invidj i tuoi raditoli,
e perchè à lui rubbar non puoi le Pecore,
procurvi almeno di vagirli i Vitoli.

Altra risposta del Co: Cymei all'esc.

145. O' sa.io un Di' ti trovo in Foro Cybavio
Vò farti uscir dal Stercovario riculo
L'estro di Poetar in mastro siculo
per Lodar di Stefone il Seminavio.
Chiamerai quanti Santi fà il Breviario;
ma' questo ti sarà tardo veh iculo
per sottrarti a' quel turbine vidicolo,
che ti sprezzava un Segno Mercenario.
Tu sei Stefoniavio inuino al Secove,
quindi gl'anavi tuoi sordidi titoli
patrocinando vai senza decove.
Quando ci sazio sarà de' suoi vedituli
all'or vedremo a' pavovar la Pecova,
e sentiremo a' Poetar li Vituli.

Altra risposta del Co: Orme al detto

146. Si stanchi dà fachin del Coro Cubario
per star pur della critica nel riculo,
e si conosca, che il tormento siculo
de' suoi Versi stantati è il Seminario.

Stefon, recita in pace il Breviario,
agli è di gloria il latrar uehiculo,
hor ch'è nella sua smania più ridiculo,
ch'duol d'esser scoperto Mercenario.

Cerca altroue sanar suo infetto fecore,
che Galeno giàmai non scriuse tituli
de Hepatibus cuandij a' dì nostri.
A tue minaccie poi dauò reditili,
che ti faran fuggir come le Pecore
cridando il Salmo, che finisce in Vitili.

Per placar l'uno, e l'altro.
Del Sig. N.N.

147. Tacete ormai Vati del Toro Cubario
Gazza proscritta dell'aonio niculo,
che ogni caverna al vostro canto riculo
si fa de dottrattovi un Seminario.

E più saveta infesti al Breviario
un Asino sarà vostro vehiculo,
e mesto divenrà l'Estro ridiculo
sotto i colpi di bracchio Mecenario.

Ma più mi strugge, e punge in sin al fecore,
che il goffo difensor de' sauj titoli
con li Versiazzi suoi li fa' Dedecore.

Taci anch'egli, e Stefano i suoi rediteli
si godi, e tasi in pace le sue Lecore
senza, ch'ammovbi il Gregge Hodov di Vitali.

Sopra bella Giouine chiamata Vezza.
del Co: Ormes.

148. Sé tu bramis Amor, che io pari uie
che fam, che tant lu Cur uue mi tormenta,
e crudel plui cu mai l'anim mi tenta
à fa di disperat qualchi pazzie.

No ti lassa uigni fuavs fantasie
di dami tadei, gnochi, e Polenta,
che altri cib mi bisugnie, a mi conuenta
pav iui fur di cheste malatie.

Ma che Vezza zintil, che tu ben say
sove lu so fuch queile ad un tval
in te agha, che dai Voi mi chiat à bay.

Tailu, deh Tailu Amor Cogo honorat,
che pav dai Sauov, cu sei bon tas,
io i chiazzavai pò dentri un Cerueiat.

Vn amico dà parte del matrimonio dell'Amica.
Dello stesso Co: Cumes.

149. Cavto sé tù savéi il gvan tovment,
che mai vn come il miò si chiatavà,
nè vn simil al miò mai plui savà,
ch'an conti pvv lù timpi, e mil, e cent.
Avdauve ié mavidade: Oh cé spauent!
che sol in iél il mio Cuv sentivà,
e cawe de me muayt lui cevt savà;
Dì guviavnami plui non hai talent.
Tenà plui à buin' hove io stentavai
pav bexì maluarie cui miai Amì,
nè mai plui allegramentli io stavai.
Di chiazzami in t'vn Conuent vivoluavai
pvv di chest Mond, lontan dal mio Pai,
e di fà il Cogo mi contentavai.
Copavi io ti divai,
sé l'Amov ti tocchie; Schiampe pal tò miai,
e dal mio esempli chiol ultim conseì.

L'Amante parla con Amore.
Del medesimo.

Iso. Cé fas Avdaura Amor cé fas cuiè,
che cvndel uiavi di mé simpri é stade,
Sé vai, ó vid, ó sé iè consolade,
Sé chiante, ó balle, ó sé discor cun té.

Avisimi iò li prei, acciò cun iè
mi puessi vallegrà, sé iè maridade,
a fin che in t'una vita dispevade
io nó deì in precipizi viavi di iè.

Avdaura iè maridade, al dis Amor:
Sé iè donchia cuì, iò dà dispevat
Stavai lontan di iè cun gvan dolor.
Mai altri iò beuavai lu'Vin tampvat,
e pav ma consolation vovvai lu mieov,
e fuv dai vumovs io stavai vikvat

Dalivio pensieroso.
del medmo Co. Cumer.

151. Pinsir lassimi in pay, deh! dami ovmai
pav pietat, di vipor un sol moment,
che se' pensand io pensi al mio tovment,
pensi, e tovni a pensá chel, che io pensai.
Ah! che pensand, senza pensá inciampai
in chel laz, che a pensá mi ten si stvent,
e se' io pensi al mio dolor, doi plui foment
al pinsir, che pensand nó schiampe mai.
Pensi al mio mal, sol pav pensá al mio ben,
mi tovmenta, a pensá, l'istes pinsir,
e pensand al pinsir, mai pavt da sen,
Anzi che tant m'intovni in tal pinsir,
che pensand al pinsir, se' io pensi ben,
io nó pensi pensand nome al pinsir.

Al Rand.do D. Nicolò Seragusto.
Del detto Co: Rumei.

152. Appollo stracch di poetà un dì
pav là a Codvoia si partì di Parnas,
subit, chal fò vignat pinavtà il cas,
che un gvan Poeta fò subit a lè.
Appollo (il domandà) ca è stu chì?
sostu ca piavs vignut pav dà dal nas
a qualchi Poesia fatta in Parnas,
ò puv par fami in vime un chì ua tè?
Soi compavut a chà pav qualchi fiut
giuvà dal tò sauè, ò gvand inzen:
Jò soi Poetè Nicolò Seragut,
Che chì deuant di tè soi compavut
pav Dovà chel tò diuin inzen,
e in te tò gvazia iassi vicenut.
Jì pvei in ogni mut,
Fai cont di me, ch'iò soi mi sav Poeta
nè mi metti di barda in te saechette,
Jò te divai biel siletta
Sè la tò gvazia iò vicenavai
Vn Ouidi Nason iò deuentavai.

Sruito del medemo al Revd.o D: Nicolò Tevaguto.

153. Domina iù Ruignui dal Toledor,
a han biel dat di man al Chianolet
par veritá al to viagi. in Suiet,
il Ziuet Svamjar dauv fová il tenor.

Signit donchie cá iù ó Monsignor,
che lest al uuestri avvis sová il fiaschet,
e vová di Codut un biel sunet
in Musiche chiantat par uuestri honov.

Quehin, Vovan, sovan Clerg i Cantovs, col Bort.
a Pievi sunavá Lú Chisavin,
sová un Orghestve di bogn beuedovs, Orchestre
E Simon sunavá in voi diuin,
a dut in laude uuestve, ó Virtuos,
E La Viole di giambè, e l'Violin, la violin
e chi á dan Mavtin
Sunavá dal Mulin il nematut
la Tvombe al uuestri avis ó Tevagut.

Sopra un inuiamo di D. Cicio.
Del medemo.

154. Don Cicio, mentre già poco auertenta
l'altra seua a trouar la fauorita,
in certa vobba uuò negra, e fetenta,
che eua puia a più d'un Cul uscita.
Hor poiché egli col pié la pestilenta
puza, e poscia col naso hebbe sentita,
maledisse il pestifero accidente,
e biastemò la sua nottuna uscita.
Ma sé ogni eredità dall'institutta
la Dona parla delle successioni,
ai più prossimi sempre é concedutta;
In uirtù di cotai dispositioni,
a lui sol quella vobba eua douuta,
che più prossimi al Cul son li coglioni.

Don Ciccio gioca al Pallone.
del medemo.

155. Don Ciccio un dì per vistovarsi alquanto
dell'usata Legal applicatione,
La natia gravità posta da canto
s'esercitava al gioco del Pallone.
Correa senza mantel, senza Giuppone
hor quinci, hor quindi affaticato, e intanto
da quella incalescente applicatione
li grondava il sudor per ogni canto.
All'or vid'io, che dai suoi molli auovi
un certo profumier col fazoletto
giva levando i tepidetti humovi.
E l'fea, secondo mè, per haver detto,
che colà nell'Armenia i Cacciatori
col sudor de' Coglioni fanno il Zibetto.

Si cava Moralità dalla Pevuca di D. Ciccio.

156. Stabil sorte non è; quel generoso
Destrier, che trasse già Carro dorato,
si vede alfin dall'età sua dannato
a' trarsi dietro un Carretton fangoso.
Quel bianco Lino, a cui copriv fu dato
di Leggiadra Donzella il Ser nascoso
all'fin dall'uso, e dall'età corroso
per salvietta del Cul vien destinato.
Quel Crin, che oggetto fu d'ammiratione
sin da vivente inanellato, e vicio
sul Capo Là di Flovido Guazone;
Reciso alfin, qual fu quel d'Assalone,
fassi in Pevuca, e in Capo di Don Ciccio
diventa in un Balan pel di Coglione.

Don Ciccio armato di Spada doppo havar havuto parola con un Collega.

Del medemo.

1517. Cinto di ferro Don Ciccio al lato manco
ha dato un guan che div alla persona,
e con raggion, mentre non san per anco,
qual d'tal novità sia la cagione.
Altri vuol, che all'Ispano, altri, che al Franco
sia per unirsi militar Campione;
altri, che sol per abbellirsi il fianco
ei sia venuto a tal resolutione.
Io però con probabil congettura
temo, ch'ei voglia batterli col Pinti,
che pur ha messo il ferro alla Cintura,
E con raggione ho tale paura,
perche il giv i Coglion di ferro cinti,
è segno manifesto di rottura.

Co: Rvmes ammalato di mal dé Calcoli
dá parte á Don Ciccio.

1568. Don Ciccio, io mi tenea quasi spedito,
e presto á render l'Alma al Creatore
all'hor, che l'altro dì per sedic'hore
l'esito dell'Vrina hebbi impedito;
Má per lá Dio mercé mi é vscito
un gran Calcolo al fin di mandar fuore,
onde cessato subito il dolore,
quando manco credéa, mi son guarito.
Quindi per sodisfar alla mia parte,
e perché vdito il fin di questo male
ancor tu né gioisci, io ti dó parte,
Essendo cosa giusta, e naturale,
che i Coglion ancor essi entrino á parte
de prosperi successi del Cotale.

Il detto ammalato fà Testamento.

159. Amici alimè, son morto: il fatto mio
mi costringe à spirar l'ultimo fiato.
Per non morir in tanto ab intestato,
fò notto in breue scritto il uoler mio.
Io lascio il Corpo al Suol, lo Spirito à Dio
per renderlo à colui, che l'hà creato,
e l'unico Figliol, che m'è restato
l'erede il fò di tutto quanto il mio.
Item le cose mie coglionature
lascio all'eternità, perchè non mai
spengon il nome lor Lethee congiure,
Indi mi uolgo à tè, che sempre amai
Venerabil Don Ciccio, e pien d'ardure
ti lascio quel Coglion, che ti trouai.

Il detto si giustifica con Don Ciccio.

Ibo. Comè: che io t'ho nel Cul.o costantemente
Don Ciccio io torno a' dir, che non t'ho detto
sapendo molto ben, con qual rispetto
seco mai sempre hò da trattar la gente.
Io son al nome tuo sì riuerente
quanto è douuto il Turco al Macometto,
nè del mio puro, e cordial affetto
hai tù da giudicar diuersamente.
Sè dunque più con simile partita
à turbar ti uenyan i Suuuroni,
dà pur loro francamente una Mentita.
Che io non t'ho già nel Cul come suppony.
ma t'ho ben presso al Cul circa due dita,
che quello è proprio sito de Coglioni.

Donna ingrata, e crudele abbandonata dall'Amante,
poi pentito prega Amore, che introduca la pace
trà di loro.
Al Sig.r Nicolò Madrisio.
Dal medesimo.

ibi. Nicolò, lassi al fin l'Amor tiran
di cuiè, che tant hinp m'hà tormentat,
resta il Cur si, mà nà lù pid lontan
da chel motivo crudel d'infedeltàt,
memorabil al Mond savè l'ingian
alla previsint, e alla futura etat,
e ogn'un vaccontavà cun gran Stupor
la sò incostanza, e il miò tradit Amor.

S'hai amat, s'hai penat, s'hai supirat,
lù sà lù Cil, lù sà iè, lù sà il miò Cur,
e pur mai ure glozza di pietat
intuda iè di chel pet spietat, e dur;
mà ogn'hora mal gradit, e dispetat,
e cuì favà simpri in fin, che io mur,
nè miod al miò torment altri confuart,
che dispetat buttami in bras dè muart.

Oh Dio! S'io podés almanco fà uedè
chel, ch'hai patit par un eccès d'Amor,
e il dolor, che penand l'Anime me
pruoua par causa d'un iniust vigor;
fuart, che pietose tornarés cuiè,
e mudarés dal miò destin tenor,
e s'al nò impietosis chel Cur audaz,
natura nò l'fazè d'Amor capaz.

Ti zuvi Nicolò pal Dio Cupido,
ch'hai cvidut, che l'Amov sei un zuch di spas,
e in altri tinps né men la Dea di Guido
navéi vidut la me speranze al bas;
mà ben cumò io cvòd da fame il gvido,
che Amov unich schiampand, mà nò di pàs;
nouvéi schiampà, mà soi inchiadenat,
che un biel ben, un cvin d'auv mi ten leat.
Pur sint, che la veson cusì mi dis:
Donchie ti'n amà cui, cùi tispvezze?
e consumà penand hovi, e dis
par fati schlaf di vigide bellezze?
Nò, nò: Schiampe lontan: chest par tò auis
pouvà pravi vadolei la tò speranze,
che la Donne ben gioft simpri incostant
di tourmentà, mà nò di piavdi l'Amant.
Su su donchie mio Cuv, àlla pardenze,
annin sot altri Cil pur à'muri,
che chez Stelli par nò non han clemenze,
né iù nestri lamenz, uuelin sint;
Biella Clize ti lassi, e chiol licenze,
e, o mè Beat, se chi podéi finì
la Vita, spirand l'Anima ai hèi pis,
par contemplà muriùd in Paradis.
Mà tù cvùdat, almen dimmì l'avvor,
cui mi condanne ad un castigh si grand,
che ben à di Fortune un vio tenor
doué viui, e muri simpri penand;
ah! che il mio mal prouen dal tvoz amor,

che iò mal donaì à chel tò humor spvezzant,
cumó il cognós, a fra me dis ben spes,
Iò seguitand altrui, piardei me stes.

Sí, che piardei me stes, e soì piardut,
sé io vestì dal tò Amor abbandonat,
maí il mio tormentall'é, che io soi chiadut
dal Paradís, senzá haué pecchiat,
Iustitia Amov: Nó volé tú in chest mut,
che un innocent pav vso sei condannat,
e sé tú nó vipavis al miò dan,
tú nó sos Dio d'Amov, má un Dio Tivan.

Ammolis tú chel cuv, chal é di Diamant,
tovna tú la pietat in chel biel san,
e vinoue in chel pet un cuv costant,
che dall'odi bandissi ogni velen
fá, có mi uiodi un dí felis amant
intovleat, e stret cul chiav miò ben,
che io ti promet, có ti uuei di tvá i Dei,
che tú sos tú plui grand, tú soi tú miei.

Vé; No ti tovna cont á disguttami
ni tú, ni iá, e ben sauaí parcé,
che sé á chiapitul tis vsons io clami,
Vo savés intrigaz plui ne cu mé:
tant hinz, che io spind, e spand, e tant, chio clami,
né maí sint un bon di un gramavcé:
Cé evoltu Amov; se pav tignila stvetta
mi basti nome il fai sol di bavetta.

Ó Dio Signov: Mi uen da vidi, e stizze,
quand, che tis chiossis a nó van dal pav,
soi stat ang iò alla cavalavizze,

e scozat in d'hai fuars plui d'un par,
e in det mitut plui d'una Nunizza,
e lu sai fa' a un mut, cha nó s'impar,
ne occor fa' cun me in' biei humors,
che danzir nó savei a Sunadors.

Ma sint Amor: Van ca, vignin a paz:
ca' ustu, chal mi corti a fa' sta pas?
Ma sove il dut, io nó vuei plui stupaz,
ne di chel, cu' a passat si fazi cas.
fazin un libri nuf, o un Scartafaz,
mel chei chiapitui, cu' ti par, e plas,
che ti promei di sta' al ben, e al mal,
puvcha io giavi il mio pró dal Chianedal.

Tammi chest applasa' chiav Cuvirin,
che sé tu il fas, fuars, che tu l'indivini,
ti vuei dona un Miluz, o un Avmilin,
sé tu fas, che cun Lille io torni in buinis:
Ma sint: Nó mi burla' chiav Tantulin,
che par Giove ti mandi a fa' fassini,
e sé io viod, che di me nó vebis dal,
Vi sclafagnavai par Dio dug doi sul Cul.

Al Sig.r Nicolò Madrisio, che non può vivere lontano
d'Elisa, et che è bugiardo quel detto, che la
lontananza sana ogni gran piaga.

162. Madrisio il vivere mio non è più vita,
poichè vita non hà, chi è senza cove,
e chi move pensando à tutte l'hore,
La Vita è un ombra in apparir spavita.
La mia Vita di Morte è travestita,
et io morto al gioir vivo al dolore,
per me fatto tiranno è il crudo Amore,
che privo di pietà mi niega aita.
Lontan dal fuoco mio, più mi sfaccio,
cerco la piaga, e in sen la guerra porto,
e se voglio fuggir più stringo il laccio.
Piango, e nel pianto mio son quasi absorto,
nè veggo scampo, se del mio ben in braccio
tra tempeste si viz non piglio porto.

Risposta del Sig.r Madrisio al detto.

1631 Tu sempre amasti, e il tuo piede uscita
mai non trouò del giouanil errore,
la faccia si cangiò, ma non l'ardore,
si uariò lo Stral, non la ferita.
l'antica pena tua, non mai finita
tra gl'insulti d'Amor vinasce, e muore,
che non suole in un petto il vio ardore
suanir già sempre con l'età fiorita.
Oh! se tentaste mai uscarmi impaccio,
crudeltà, uoli alle Stelle approuto,
perché in vita vagion m'auui di giaccio.
In uano tardi io speraro confouto,
diuenna, sé tantosto io non mi slaccio
troppo dura catena un Cuin ritorto.

Sopra i Busti, e le Vesti delle Donne de' nostri Dì.
Del Co: Cumes.

164. Sovente Donna mia per la Città
de movmorar con libertà assai grande
della vostra scoperta nudità.
Ogn' un dice la sua, e ogn'un spande
mille concetti critici, e pungenti
in mille guisa vaproba, e nefande,
E quanto è vario il genio delle Genti
tanto diverso è il gioco, e sempre sanza
tema mutar, si mutan sentimenti.
Sentij l'altr'iar un certo in mia presenza
di quei, ch'han nelle cianze il Capitale,
et adoprar la lingua in eccellenza.
Costui parlando nel suo stil Legale
sopra il Busto de' voi Donne usato,
disse facetamente in guisa tale,
Che il Busto, che vi lega, oggi è un Legato
perchè che in giallo la falcidia ha loco,
e d'una quarta parte è defalcato.
Soggiunse un'altro per evascer il gioco
di quell'istessa razza, e professione,
che attende al Criminal, al Civil poco.
Egli è un certo Legato, e con ragione
anzi Signor, egli è un Legato pio,
se han fatto uscir la testa di prigione.

Qui mi conuenne ridere per Dio,
ma perché s'impinguauano i concetti
affrettai la licenza al partir mio.
E giunto oue si uendon i confetti
ritirato in un Canton, io vimirai
due bei sembianti mesti, e pallidetti,
E in quel punto, che in Bottega entrai
Ti sentij dir; il Busto hoggi all'usanza
più del Racine nostro è breue assai.
Lo Spezial continuò la Danza,
che passar uidde per strada à caso
Donna, ch'haueà le Mamme fuor di Stanza;
Onde di motteggiarla persuaso
li disse: andate piano in cortesia,
che la Pilola uan fuora del Vaso.
Vno de Medici con allegria
insolita riprese ai schernzi intento
Ari breuis, Vita longa, in fede mia;
Il suo compagno con la mano al mento
aggiunse sodamente senza riso:
pericoloso è assai l'esperimento.
Entrò poi in Bottega un pingue uiso,
un'huom, che sotto il braccio hauea un Donato
proditto in Vasta, e il Capo ciò conciso.
E dopo essersi alquanto riposato
disse con volto scaltro, e assai giulino:
hoggi è il nostro è à poco pato.

Immó di piú caual subiunctiuo,
perché non lo amette il sesso frale,
che lo declina solo in optatiuo.
Deh! questo couuigahur questo male,
che un semplice adiettiuo gl'é bastante
á viduv il concetto alla Morale.
Appiana hebbe ciò detto il buon Pedante,
che tolto un Padre si uidde uenire
Maestro di Retorica prestante
Salutalo, che habbe, prese á dire:
le Donne giá nel secolo uetusto
faceua piú lungo exordio al lor uestire.
Portano adesso epilogato il Busto
in questa forma sonuertendo l'arte
con modo piú lasciuo, che uetusto.
Prò toto nel uestir metton la parte,
e prò la medesima figura
fá poi, che totum mostrano pro parte.
Cosi l'arte hoggidi si trasfigura,
nel Busto ui s'adopra chi laconico,
e l'Asiatico poi nella Vestura.
Ma questo é un uso, á dirla troppo eronico,
se il principio é concilio, in conseguenza
non può con quel, che segue, esser armonico:
Passar l'exordio con la uehinanza
dell'amplificar solo il rimanente
non é compositione ch'habbia decenza.

All'or con ì stupor dalla Gente
va, che stava racolto in un Cantone
si dimostrò Poeta immantinente.
E disse: Certo tal compositione
non m'aggrada, sia detto con sua pace,
perché il principio suo è un'Elisione
Si consideri pure come giace,
è troppo gran licenza a dir il vero,
a fé quest'inuention a mè non piace.
Troppo rudo Signor è un tal parlevo,
e quando la Staggion il Verno porta
diuien una fredura da douero.
Entrouì in quel momento per la Porta
un Cucullato senza peli al manto
cinto i fianchi con grossa vitorta
(vedo, che fosse Lettor del Conuento:
Deo gratias, disse; e senza alcuna tema
s'auuicinò a quel ragionamento.
E del discorso alfin inteso il tema
s'espose: Delle Donne hoggi il uestito
Silogismo non è, mà un Entimema
E sé Dio non prouede a questo vito
. nelli predicamenti di quel sesso
senz'habito veruno vestirà il sito;
Perochè già si vede per espresso,
che uà il principio di quel suo uestire
la priuatiua senz'alcun espresso.

Della materia prima anco auguiva
mi sarebbe il concorso a questo passo
la nudità, che io vedo comparire.
S'unì al concorso all'ora un'huom, che sasso
per fissa applicatione parea frenetico,
e l'Virgie si forbia con un compasso
Misurato il discorso ei stette estatico
alquanto, e poi prorupse in questi accenti:
Io non voglio far più il matematico.
Euclide, il dici tu negli Elementi,
Corpo non è di Superficie privo,
e pur a giovani nostri tu tel menti;
Posciaché si vede un Corpo vivo
dallo Stomaco in su secondo l'uso
esser di superficie affettivo.
[illegible]
Poiché con quest'arte cortese
[illegible]
ordinato in altre forme pron
[illegible]
e soprano [illegible]
Così dicea con gravi atti volendi
[illegible]

Sualta notar le Cicladi diuersi
per l'onde i Monti, due gran Mori vltorsi
l'ingiato a tanto; onde quei vano, a questi.
Io vidi in tanto a Lovo auicinarsi
un musico di quei di bona tegola,
che sanno ad ogni tuono regolarsi;
Disse costui: Io non mi prendo briga
per ciò, nè alcuna meraviglia sento
per veder due note fuor di riga;
Mi fa solo stupir il cangiamento
del Basso, il qual esser suol sempre sopra'o,
at hora è fatto sì basso instromento.
Tal Musica mi piace, ha un suono strano,
e sè un suono almen non s'ode
si è tutta concerto a mano a mano.
Sono quest'auieta troppo folle,
e sè s'intenderà quel, che vadolle,
Diua, che tutte sono nel B. molle.
Dio voglia pur, che il mio pensier fale,
le Donne col seguir la bizzaria
chiamavan la battuta su la quale
Accendessi la bile io mi sentia
all'ora, ma evo solo, et assi molti,
onde senza contrasto io voltai via;
E nel passar di Marcà vecchio i volti
viddi nella Bottega d'un Barbiero,
o quattro, o cinque amici in un ridotto.

Di farmi vader mi saltò il pensiero,
a pevò mi sentai sopra un a banca
sin chè mi dava loco un Foraschiero.
Sentij con lingua assai spedita, e franca
uno di quei, che con sembianta crudo
si mostrava Soldato d'arma bianca,
A dire: gran peviglio ogn'un conchiude
di covver con la Donna hoggi in effetto
imperciochè uano con la arme nude.
Un certo Capo replicò; al contratto;
anzi la Donna hoggi è men sicura
poiciachè ha troppo breue il paraspetto.
Replicò l'altro, in faccia turba, e scura:
V'ingannate: sè l'arte hoggi gli insegna,
che i Tiranni sormontino la mura.
Un Mazzaro all'ora disse: Vi souenga,
Son Mercanti le Donne, e non Fortezze,
a metton dei due pomi fuor d'insegna.
Non sò come si prendon tai fabezze
un che di Santità tende agl'affari
guidò nelle presenti vilvatezze;
I Mandati, i Proclami sono chiavi,
e pur le Donne contro ogni diuieto
apron le strade, e fanno i viaggi.
Un Camerario di Fraler a lieto
auisò, che le Donne han presa parte
di scacciar le Tette di Secreto.

ò dirì all'ova: il Boia, che mi sguarte
canaglia; ma' con uoca assai dimessa
per fuggir ogni strapazzo di Marte.
E mentre uscij di là con molta pressa
con tutto il pel col qual io era entrato,
con quei mostacchi, e con la barba stessa,
Ch'ad un Osteria annuicinato
di quell'Osto in passar uiddi il figliolo,
che contrattaua assai con un Giurato.
Condannate, gridaua il Maniolo,
Le Donne, ancorché in somma poco honeste
in mostra han due spagnoche senza bollo.
Soggiunse un che d'un Desco era alla testa,
Ch'al condanna sarìa tanto più giusta,
perché fan maggior mostra in dì di festa,
Mentrauian coloro allogio in fretta
con la catena al piè, con gl'altri à mazzo
per lingua si maledica, et ingiusta.
Io stomacato di sì gran strapazzo,
che si faceua di Voi, mi ritirai
ai soliti passeggi di Palazzo;
Ove stanno gl'Astanti io mi fermai,
e pieno tai parole all'ov proferte
da un Giocator, ch'hauea perduto assai:
Se ben hò sì gran perdita sofferta,
però Signori miei, à dirla schietta,
le Donne più di mè sono scoperte.

Appena questa arguzia egl'ebbe detta,
che un'altro Signor gli vi risponde:
Si taglion anche i Burli alla Barletta.
Soggiunse uno, che porta chiome bionde.
Si battaua mostrar la sola faccia
senza far veder anco le seconde.
Aggiunse un Signor più: Al Ciel non piaccia
Ch'a'nostri giuochi si fatti,
i quai l'esperienza ci minaccia.
Ch'vsi sono d'artificio pieno estratti:
quando che al Giocator si mostra il punto
e segno, ch'egli taglia, ò uuol far fatti.
Vn altro Gentilhom agl'altri aggiunto,
il qual staua coll'ingegno all'erta
per far ad ogni salto il contrapunto,
Disse con faccia allegra, e molto aperta,
quella pare Barletta, ma in effetto
ella certo è una stroppiata scoperta.
Rispose un'altro: con si bel concetto
in iscaso stà il gioco, anch'io pongo
più tosto vi putarlo per picchetto.
Dicalo il primo è diuenuto rosso
Disse; doureste uoi, sa'ciò s'aueua,
per carità darli un capello addosso.
S'espresse un'attempato in tal maniera:
questo gioco Signori egl'è di veinuto,
e piaccia a'Dio, ch'egli torni alla primiera.

Vn Padre di Famiglia, ch'hauea udito
i discorsi, giudò, e con ragione,
Chi espone la sua robba, hoggi è fallito;
E ré si fá tal Subordinatione,
Quel Grossame un Economo habbia cura
di porlo sotto tetto á cauzione.
Esclamó un Cacciatore, oh che ventura!
in ogni tempo hauer Campagna aperta,
si ch'á quasi la preda hoggi é sicura.
Io tacqui sempre, e perché discoperta
la mia parzialitá dal tacer mio
hauea quella Gente molto esperta;
Tutti lasciai con un Romano Addio,
e me ne vihrai ne pivpivj Lari
pieno d'un amoroso alto desio
Verso di Voi, e con sospiri amari
pianti la flemma hauuta, e la pahienza
contro quei vostri acerbi mi accusatori.
E Dita prer furor mi mossi, e senza
indugio alcun m'accinsi alla difesa
della vostra scoperta alma innocenza,
E per dar il principio á tal impresa
mi posi al Tauolin, e da douero
Lauea per Voi questa ragion estesa.
Dicea, che Voi il Secolo primiero
restituite dei Primi Parenti,
e in fede mia io, che dicea il vero,

Perciochè ben lo san tutte le Genti,
che i Padri nostri in quel felice stato
erano nudi, e senza vestimenti;
Anzi che soggiungea tutto infiammato,
sè mi vicopvirla savia sagno
come fu in lor d'haver peccato.
Suggevia al mio giavo, e vozo ingegno
t'affetto altre vagioni, altri pensieri
sol dal vostro decoro per sostegno;
Mà mi pensai, che contro coi fieri,
e molteplici vostri maldicenti
non bastevian per Dio volumi interi.
Pur havvia vivveti gl'avgomenti
con vissolution sicura, e certa,
mà tacqui, perchè il Bruto in bassi accenti
hà sempre contro noi la bocca aperta.

Querimonia di Pallade eccitata al litigio Civile.
Dello stesso.

Giove hai ribaltiato: t'Hasta tua marciale
nè lo Scudo à me dar hà non doveti,
era meglio sè nascer hà mi facesti
con lo Statuto in man municipale.
Nascer dal tuo Cervello mi facesti.
mà se pensavi à ciò, ch'ova m'aviene,
hà havavesti fatto assai più bene
O' Padre à generarmi con li Testi.
Deve patir ne Tori onde per questo
desso, ch'è opportuna l'occasione

in iuva à fondarsi la mià vagione
sé fossa stato il seme tuo digesto;
C sé del Capo tuo n' hebbi l'uscita,
hora, che ai Tribunali son chiamata
mi shimevei di motto annentivata
sé dal Codice tuo io fossi uscita;
Ma dal Cervebro uscì freddo, et algente,
pronostico innefabile, e sicuro,
che douesse il mio mal farsi maturo
solo nella tiemal stagion peverente.
Dal Cervebro io nacqui, e pevò pria
sé fu una Madre, l'altra fu ben duva,
e questa m'instillò la rea uentuva,
questa fu del mio mal la profezia.
Peuiddi anch'io il destino, e sbigottita
m'inuolai dai tumulti, e dal sospetto
uniuevsal, e scielsi à mio vicetto
un' innospita Vale immà, e romita;
Immà, e profonda si non può negare,
che auua pietosa mi negasse un fiato
pev dav ad un Molino il giuo grato,
da cui solo dipenda il mio sostegno.
Auua cui poscia un gorgo genevoso
il moto hauetta con veal avgento
fatto spicar più officace il uento,
e peca più beato il mio viposo
Sdegnai posav à loco evto, e sublime,
e shimai mia difesa l'humiltade,

sapendo ben, che il folgore non cade
in basso pian, ma' sù l'eccelse cime
và gl'antri opaci, et i Dì più luminosi
Lieta mena, ma' la mia ombrosa pace,
tanto Atlante rompre con la sua face,
e turbar i miei gl'audi vigorosi.
Il vario suon d'un improvvisa Tromba
chiama gl'Abitator dell'Ombre eterne,
Inrauano l'orecchie mie caverne,
e l'Aier cieco à quel rumor rimbomba.
Il contrario ciuil, suono guerriero
mi chiama fuori, perche io nacqui armata
di contesa à mio danno inuegnorata
Douea un Ouicalco esser Foriero.
Ma' che mi giouan l'armi? La robusta
Hasta meglio saria, che si cangiasse
in una delle Stigie auolle, e grasse
delli Deguani, e dei Capon ornata.
Trà la Turba forense auida andaua
così hauuei, chi abbracciasse mia disgrazia,
La qual houa da pochi mien intesa,
che i miei Cigni non son di Capinara
Io tanto dirmi con pietosa uoce
da chi si mostra esser mio parziale,
Sij cautto e il tuo scudo, se non uole
alla difesa se non hà la Croce.
Solo il guadagno al patrocinio alletta
della causa oggi non fà credenza
il Mercenario Foro, sabbia paziente
chi non hà, ne' sue occasi è Cimetro.

Ode, Sonetti, ó d'altre Poesie
moneta, che si spende in questa Valle
si getta fuor di quí, dietro alle Spalle
quello, che non si spende in beccavie.
Dunque, che fav dogʃio in conclusione
macini il mio Molino, e viapprenda
l'vsato giro suo, che la Mercede
basterá á sostener la mia vagione
Stagion tal, che mai pevin non suole
senza che pera anch'io, se cessa il vento,
ecco quá giuso ogni vapore spento,
ecco restar immobili le vuole
Quel Vento il qual á mio favor legato,
perché folle continuo il mio vespivo
non mi si puol favar senza che il giro
di mia vita si fermi, e perdi il fiato.
Ah non fia vero! eccoui lá, che io scerno
questo Sole, che in riva á noi vi luce
l'Autunno á questa valle omai conduce
ad onta di Stagione in mezo al Verno.
Dá te Augusto Cvoe, da cui apprenda
le norme Astrea, e Giove il tuo consiglio
da tá quiete, e dal veal tuo ciglio
t'Arco di pace questa Valle attende
Tu dal mio mal, che sovrasta, e che prevedo
per giustitia t'implovo, e hov mi preservva,
che vinata da te cosí Minervva
per Giove suo acclamevá il gran Diedo.

La Secagine
Satira del medemo al Sig.r Vittorio Secante.

166. E ben varon s'hai di chiantà dal sech,
che al Secante vi covvi à dà dal Chiaf,
e tivi in tal so squevo chesse Naf
scridette, acciò la quinci, e i mette un blech.
Secante, è muart Sivoch, e Sramorsa
gnús chest An: une uertosiral,
e insieme cui la Bueve han tant soflat,
che han pavàt il Nul all'Ocean.
Di Settembar in cà non ha' plouut,
e sin in Mauz, tant che dut è avi, e sech,
ne occov, che lis stelis deìn dal bech,
che il Dastìn ul cusì, uul al só mut.
La Tiavve uà in favine sé si touchie
che lù sech, e lù fred l'han buvàde,
là cui si uà, par dut e iè sclapade
e pé gvan siciat aviavz la bocchie.
Ossevui iù quintvipes dal miò Ovloi,
che quand cui è Sivoch stan pendolant,
cumò taccaz al mani son cutant
chal par, che io in uebbi un sol, e pur son doi.
Cun gvan fadie si stenta à là par strade,
che il polvar dal vespiv sbroppa il canal,
e sé Giove nó dismuda i Vuinal,
ma' seguneli si, che uà ìnnigade:
La Plante, che dal Potch non ha' spauent,
che un lì pavà corora al lì biel suaz

In alcuni mss. questa quartina forma 2.a stanza con altro ordine.

Smavis il só biel vaiv, e vá sfueant,
che l'umid vadical nó i dá aliment.
Fú vaiv dal Chiamp spavanze dal vacost
al sfadiat Villan puarta mahitie
il Tovment pav chal vabbi t'elevitie,
e all'é biel zat, sé ban chal é d'acolt.
Mal passut di tvist cib devant dal svet
silagn, e stanchit tovna il Bó dall'Avment,
e tovgule bevande dá aliment
in giambit di vistovo alla só set.
Fú Talvin cú la Dalmida sclopand
mene il Gvegia miez muavt vaind al pvat,
má sal'avs aliment biel naveat
si dihive, nó mangia, e stá di vând.
Ú Dáj de me Paschieve biel dihivat
sot l'induvit só liquid elament
Lú glaz, fovme la Salve al monument,
e Lá sot é dut muavt, e pontumát.
Come all'hom sá ferit é movtalmenhi
Lu sanch elbergh da Vita al schiampe al Cuv.
cusi ogni Shiuk, cú scahuviue fuv
é Lat sot biavve, e vihivat al canhi
L'ovgoglios, e tevvibil Taiament,
che tovgul puarta vie, a Mont, e plan,
fovme cumó, chal sosse tvamontan
d'agha né, má di potuav un tovvent.
Vsthuno Cveditov di tvos pvocovs
dal debitov tovvent só filiad
al muv chest An fallit all'Ospedal,
dé il Cil di ploie nó manda un gvan socovs.

Dut é avid, a sech, a la natvre
dutta patis; O' chal finí lu mont,
Má Vittorio, s'al favá ben lu cont,
la causa chiatavá di tante artuve.
Io nó soi profesor di stvologie,
né vuei deuentá mat par scvrtiná
chat, che Giove, Saturno, ó Marte vul já,
ben ti divai chel, ch'io hái in frenesie.
Entve cun me á esaminá il passat,
e pó dapó al prisint tvrne indaur,
che nó compvendavin chel, che il futur
di ben, ó di mal pvomat da chel, cu'é stat.
L'intevrno dall'Hom Ddio scuuiavi dal Cil
senza dopvá l'occhial dal Galileo,
e imbvalat di miz cotrej tú vidd veo,
lú lassa in abbandon fur dall'Omnipotent.
Da chest pvouen, che il Gvegga Christian
dal gvan hof Ottoman ven deuoval,
Cipvo, e Candia lú san, e l'há pvouat
di bot ang l'Ongiaria dal Mont, al plan.
L'incendi Marcial al é chet fuch,
che Dio mande dal Cil par chiashá;
la Vuevva é fatta sol par vuina,
achest é chel flagel, chal há il pvin fuch.
La Peste iá il seond, e á nó vicin
lu contagio morbos há l'influenza,
Esaminin ben la nestva conscianza,
gvan causa di temé nó chiatávin.
Mive chest sech, io nó vouves concludi,
che alla Peste la fan tiapvi succedi.

mà sé la to bontat tant mi conced
io diraí ben, chal é poch ben pvaludi.
Ghe l'Hom cuì sieì mi sa, pvouoche il lit
e sconoscent uiavs Dio, shima un at uit
il domandá pavdon, fá pinitinza.
Plen di uizii é il Mond, e plen d'ingian,
dut é covvet, bandide ogni uirtut,
ogn'un la Religion fovma á só mut,
Cul Vanzeli dal par uá l'Alcovan.
Ghe l'Vichiavi di Christ uné si shvapazze
coma sál fos dal Mond un hom volgav,
in tal Tempio ui Dio deuant l'Altav
si stá cun chel vispiet, cuì si stá in plazze.
Ghe pvofaná cumó il Sát maritat
ié uanze dal secul pvahicade,
Vá trionfant il disonor pav shvade,
la pudicitie é muavte all'Ospedal.
Blasmade ié dei Penelopi l'uanze
di uuavdá cun viagv la só nonestat.
la femina uul cumó la libevtat.
e l'Vi é biel, pavcé chal uen di shanze.
Ghe introduvvé ang il buvá plane plane
coma uanze galant di chest Dai,
ogni Cittat deuentavá Pavi,
e si favá ang il vest, che io lassi in blanc.
Vegnavá il hinv, e l'ué avin un Di,
chal nó passa dei Agn, e fuavs plui pvest,
che si davá la Femine ad ingvest,
e si diná, che á Pavis s'ue cusi.

cus'il

Consilt L'honor cumo in la vicchiezze,
e sa l'Hom for anchia bech, al é honovat
e sei supiavbi puv, e mal cveat.
che in lui ogni dizziat ié zinhiezze.
Offizio d'un gvan vich la Maiestat
il saludá pav shvade un Hom d'honov,
che la cveanze in lui é d'honov,
e s'wá covtesia e pav viltat.
Cui Maychiedant non é accveditat,
S'el nó vand, o nó compve cun vuve,
himov di Dio. Oibó. Nó si ven cuve.
di lavge cunscienze é bon mavchiat.
Vitita il Religios la so Comavi,
e sot hinz al pav chest di cavitat,
nó si finiš un tal zuch zá scomenzat,
che di Copavi al devante Pavi.
E non ostant mi vitive il Sacvament,
e senze pvavi lavá la so conscienze.
O gvan bontat di Dio! O gvan clemenzé!
e puv savin, chal é Onnipotent.
E s'anchia un puav Hom cun forme dietva
il so mevcedi domande ad un Siov gvant,
si veplicha: Vá vie di cá, uv, ant
he ti favai butá iu de fignetive.
E é ben vev che spes il puav é avi,
bviit, e puvsant, e massime il Villan,
che s'ai pódei cun fvaude, e cun engian,
nó la pevdonaves nang á só Pavi.
Nó vuei enhvá á discovvi á hi á ni
di Zudiš, d'Auoca, di Cuviai,

Col Sonet
Se l'é vicchiettat
tu sarás tu vivat

Col Sonet
Ferner
Ist sargie einstimmige
mit punkte: Cuant

Col Sonet
Se un puov om anchie
e un forme giestive
La so mevcedi domande

Col Sonet
Dove ist find Cpuav
che nit si lavi

Col Sonet
che, sel pódei sa chia
cun fraude e cun engian

Col Sonet
I Hom in Sgnor grant
e mal vat

he humein da ben i stimè dug uguai,
che uadin in lavadi cun Belzebù.
Stom pretindarà cun tang misfaz
pav chiatrà l'ingual Genar human,
chè Dio nó manderà Vuerre, Peste, e fan,
lacanta, se l'credén, no sin dug maz.

Furlane fatte dal Co: Ermes di Colovet

1767. Tradovi, tù tu sàj, e tu gvan ben
tal hai mostrat, e tù t'has anchie uidut,
mà ogni un di nó sol tant, che uin gudut,
mà tant, chal é, nissun di no à plen.
Nó, che né la tó fede, né il mio di
son viuaz al segnal de uevetat,
mà tu has poch uidut, io poch mostrat,
né ben uin predichiat, e gnot, e di
Pavcé che nanchis l'immagjinahon
pó figuvasal, né pensalu mai,
chel, cò hai dit, che iò di, e che diràj
al é poch, al é nuie in pavangon.
Ogni lenghe iè imperfette pav contalu,
ogni ment é anguste in tal capilu,
ogni bocchie pav mute in tal dilu,
ogni pinsir é cuit in tal pensalu.
Cá occov: nó tó, non dé, né mai savà
un astiet cuit gvand, cuit potent,
ch'an conti pur tù tinp, e mil, e cent,
che mai come tù miò si contarà.

Ch'an sui staz io noi soà, sai, cual si dis
che han piavduda la Vita par Amor,
ce' cul cuvtis tovanzi il gluhdov,
ce' stvinzindu cul laz menáne i Pis
Ce' giauanzi lu cuv, ce' lu fiat
ce' lu' Pindui, e ce' la Mulle cozze,
ce' beuind tu uelen fuv d'una bezza
pav nó sinti il uelen dal Dio suuarbat.
Ce' pav studá tis flammis dal só cuv
uebbin buttat la Vita in miez d'un foz
fazinsi puv vigni l'ultin sanatoz
pav beui masse in puvsse di dauv.
Ce' pav issi fuv de puvson d'Amor
sein laz a' uolte volta' sai balcons
dispvisonand cuvi puavs minchions
l'anime dal só cuavp cun gvan dolov.
Ce' pav fini di fa' la' il cuv in bova
si sein butaz sul fuch dvat di pav bon
lassand la só Cimita in occasion
di fa' il memento a' cui, cu's'innamove.
Ce' di gnot sot i balcons dal só gvan ben
di miez Vnviav, quand ch'io plui sopra la Breve
stand inchiantaz cuvi dutta la seva
sein muavz a lazar, ó pur cul fuch in sen.
Ce' viduz a' che l'gust, cu' guasi svanime
in tal bvaz de Movose tant bramat
e uebbin tant giodiul, e tant sudat,
che in tal só cuavp uebbin lassade l'anime.
Nó, che nissun di chesa, e s'anchie an fos,
che uessin dal d'offiet maiov seguál,
si prova' di, che il só sei stat ofuscá
al miò, non manco, che [illegible]

E savá simpri tanta differenze,
cú é d'une Tovegiere á une Balene,
d'un Cuvedint á d'une gvard'Antene,
e cu'é d'un Missar all'Eccellenze
Plui, che non é d'un Pulz á un Elefant,
e d'une Farcadize, á une Montagne,
d'une Vitute, á une Monarchie di Spagne,
e d'une Tazze d'agha, al Mar duguant.
Vn Amo come il miò nó i'há mai dat,
chal supave duguang di man in man
tant, cu'é maiov il Paje d'un Plenar,
tant, che Vdin é plui degn di Ciuidat.
Chel, ch'han pudut iù altri d'un in un
svaspuartaz dall'eccés d'un gvard'Amov,
io ovés fá biel sot tant, ché dug tov,
curi uulintiv, che di maraiá un Pitiun.
Jo mi declavi, co' uavés á chiav,
che mi fos scovteade iù la piel
pur che cun iè fos fat un Cuiignel,
e dai miei Vues giàuiat un guelfav.
Má che tú iù dopváj, tu che tú pvin
affiet dal Mond mi fas sinti, vovvés,
che cusí in ter toi mans simpri savés,
e stavés simpri stvent in tal tó gvin.
Jo mi contentavés anchie plui bas,
che iù miei budiei fossin dasparz par bon,
e intovteaz á foze di covdon,
puv ché cun chest tú ti lazzás il Cas;
Che cusí io savés content á plen,
pavcé senze suspiét, senze fadiv,

Dal ieuá dal Soveli, al tovná uia,
ti shvenzarès iú flanchy, e tu biel san.
In summa al non é cvuei, né tovment,
né precipizi alcun, ne nissun visi,
che pav tá nol pahis, anzi t'auizi,
che pav tó Amov al si javes content.
E di plui t'has di sauá, che io nó speri
in chest Mond altriben; nó sai soggét
d'altris passions; tú sole sot l'ogget
unich dal mio pinsir, dal desidavi.
Nó bramì vobbe, ne puv un shich
pensì di cvesci dal mio poch tevven,
sei uuel il Sevin, s'al nó ul iessi gter,
có soi possessov di tá, soi uonde vich.
Di Cont, né di Mavchais titui d'honov
nó mi enhvin in tement, nang pav un sium,
Lasti suuav batti iú altrij pav chest pum,
sé tu ses sot di me, soi uonde siov.
Soi uonde siov, soi uonde suvidicant
sé tu soi Vita me sot la me cuva,
nó uul plui suvidicion ta me uenhuva,
nal plui chest, che dut il Paradis.
Di sudá sova il libvir pav hauá
fame di tetteva, nó uuei pensai;
Sé di te fami ben uoia io sai,
sai abbastanza, e nó uuei plui sauá.
Ce occov a sá cevchiand altve scvittuva,
cun stenda, cun sudov, e cun impaz,
quand, ch'io chiali ben miò lui tó mostaz
io tei sú t'plui biel libvi da nahuva.
Chel, cui há di biel ta Tiauva, l'Aghe, il Mond;
chel, che in Aiav, ò in Cil si uióo visplendi,

Dut al é unit in tè, come in compendi
in te to vita, in chest mostaz tavond.
Jo saves ben shimat un Panpanbèo
sé in Cil Les cul occhial cerchiand lis Stelli,
se in tal to front in puès uedé dos bielli,
chal nó uedé dos tals il Salileo.
Nó, chal non é, né mai savé il mio fin
di cerchiá il mió planet cun si gvan stent,
sé son iù hèi doi Voi il mio ascendent,
e sot di lov pindule il mió destin.
Ir chal fum, in chal moto, e son iù influy
pav me, chesta è la me Astrologie,
in vest nó m'antve mai pav fantasie
di fami Stvolich nang pav un gatis.
Jalli, che altris specutin chel Arch,
che a uedelu fas la bielle uoie,
il guad al soi uizni dapó de gloie,
e no altris tù clamin Arch di San March.
Che io no uoi cerchiand shi mavaueis
in tes opinions di chest, e chest,
baste pav appaiá tu mio Zavuiel,
nome di contempelá tis tos dos Ceis.
Ches son doi Archs; Amor iù ha fat tant ben,
che il Sovali in tal nul non fas di tai,
e son chei doi pav mé iù uevs segnai
d'ogni me pas, e d'ogni mio disiven.
Lis blanchis pierlis, e iù Covai plui biei,
cu vind il Mav in shime appvés de fint,
tvop manco si uiòdin dai hèi ding tuick,
e iù hèi Lauvis e vonizin miei.

Ti iù chiali, e contempli, e puoi gustai
che d'impedì tu nó hay pinsiv tant duv,
e son ben chorg pav mé uevi segveuv,
e son ben chorg pav mé uevi covdiai.
Se pó di ottevua' hai anchie à chiav
chel, che il plui vivhuoy fal vetá zuy,
io uiod in tal tó sen ftuy, e vestuy
plui biet, ne cui Avistotile in tal Mav.
Sichè quand, che la to Tetta uongula
io uiod ftuy, e vestuy in Mav di lat,
blanch, e dolz, nó huvchin, e nó salat,
e che plui, ch'al somevz, plui al convole.
Jo uiod la Tiavve l'auv in tal tol strezzij
e l'avint uif pav dutte la to Vita
in ogni membvi th'has la calamita,
e son zoi pav dut lij tol bellezzij.
Duquang i'o ftovs, cu' hà la Primeuve
in tai ftui biei Zardins di Lombardie,
Amov ogn' An partè di iù mat vie
pav che ogni dì tun uabbij, e ogni seve.
O ni Di al t'indá, anzi che Amov
al tai mat bel iot sú la tó Muse,
hove di tvoi zglovs cuvi e vifuse,
hove butatint nome d'un colov.
Si contenta fé, na ti dostine iù dij
à langui, ó pav uez, ó pav dilet
e all'ove tù tù say, al nó h'met
sé nó iù Zevalmin, e nome i zij.
Qualch'altve uolte pó, quand ch'ai pav,
che tù pavis ftui bon, e suevzonzole,

a che hú finzir di iessi un poch vitrose,
subit al h'dipenz cun un Rosar.
Pevó pav ordinavi fuì s'appaie
di messedá tir Rosis cui Mavcis,
fazind cuì un mìlt di Paradis
ú mettavei affiat in t'una taia.
In cheste forme Amor intor di te
al zuea, e in ogni himp al stá impleat,
che pav tó cause, á dí la veretat,
e vod, che anchie tui, come iò, sei puv'oi sé.
Má anchie, ch'Amor nó i puarlái fuv dai Zaldins
pav te, bel soi iú flors a ueanin uie,
iò i hai iuduz, e non é bausie
covvind al pran pav cheit tant cui Ronzins.
E apont un Rosar, má damarchin
vot pluì ne cú il scarlat, pluì ne cul pu li,
al fó fuvin á viuá, á pia luch
biel sol senze compagn sul tó bochin.
Altris Rosars pó ang iú manco sclez,
e fovin, sé ben manco chiaviaz,
uignivin in tun trop dug mescolaz,
si chá fazevin patte cui moschez.
Fazevin patte, e un, e l'altri al pav
di cá, e di lá viuavin de tó fazze
fovmand chel colovut inst di che vazze,
che á matti sanch cul lat, subit s'impav.
Dai pluì blanchs fitios anchie in infinit
cavanane viuá inst in chel pont
má chiatand occupade la mure, e l'front
duguang si spavnizavin pe tó uite.

E ora vuai, ch'an tè di chei pi'ui biei
sù lis 'Etis, cvód ciavt un milliòn
empiàdo ogni pizut, ogni chianton,
accetuat pevò iù Diudiei.
Jhal iezve stat di zà piat lu luch
di doi pinsàvs cvemù, anzi incavnaz,
e iavin fuavs dai miei cuei inflamaz
issuz fur dal mio cuv, cu'ápten di fuch.
Jis Violis in fin di Jhoste fjarte
di dauv coma Mamuli viuavin,
e pavcè che tocchiati nó olsavin,
ti lavin sù pal cas, a iù pé vieste.
Altri nó 'than tassat i covi, fo tú colov
piav soddisfà il Voli in chel, cu' piaz,
mà uolind dà ta so pavt anchiz al naz
e t'han donat anchie il bon odov.
Jò lú fuei di, pavcè ch'io l'iai à pvouù
ogni uolta, che donzia ti soi stat
in ogni timp, d'Vnviav, tant cu'd'sitat
cvddin tú uebbis dug manezziz gnouù.
Cuei tú has hauut il Cil scond
L'Aiav, la Jiavve, la Stagion, lù Mav,
che dut chel, che lov han, in tè al s'impav,
sù sos Vite me biella un pizzut Mond.
Sù sos un pizzul Mond in conclusion,
e dut chel, cu' hà il gvand in tè e mitt,
lù bon nonna pevò, nó nuie di tvitt
pav tè dut hà tassat in occasion.
Lù Stuèi tú nas-ad cità, no tis Comedi
'all'aiav la puvitat, et biel odov,
se ben si uiod ni 'mpi on Lamp Amov,

che nó lasin vinh' tons, ne vaehj.

Lu Mav, chal sol vidú dug in miseria
al s'há mostrat un tè, 'ur' altre uoìa,
in uocchie al t'ha mittut ogni so zoìe,
e s'há saluat pai altrij la Salmuevie.

La Siavva t'há dal l'Auv, ma nó lu fiav,
l'Auv t'há dal il splendor, nó la Zaluve,
Lis staggions, lu plui biel mes de só uevduve,
de Nef lu blanch, nó lu fred t'ha dal l'Vnviav.

Lis fueis ti dá tu Rosav, e nó lu spin,
la flov il Liavseav, e nó la fuee,
t'há dal anchie l'odov la Menteguee,
e des Vavzis tu has nome il Cuvisin.

L'Af t'há dde la Mil, ma nó il nosái,
la Mil il dolz, ma nó pevó it colov,
che il dolz al nó fas mal, e l'só savov
al nó fas Viavs, cha de vason dai mi'ai.

In chest mut iò pues fá filosofant
sul plui biel de natura sul to' dues,
e sé saué ang altri iò puv ueves,
sove di te iò pues imparà duguant.

La cortesie, la to' sanietat,
e chel mut di valtà tant clav, e gestri,
chal é il mió Pedant, il mió Maestri,
cu' m' insegne la neve humanitat.

Sè cu lis zanzis iò nes opinion
d'obbeá la lint a fá a mió sen,
sè sai esageá lu mió gran ben
fai tú mio fin sai plui di Cicavon.

Se io contempli pó la tó figuve,
e la proportion d'ogni tó part
io uiod dut chel di biel, cu'pó ue l'ovt
dall'Inzegnir, e dall'Architetuve.
E quand, che uen che occasion gvadida
di solef, di content, e di solaz,
che io ti puessi misurati tai miei bvaz,
io nó ced nong un pet dl'Euclide.
Mi baste di fenì di matti ad'un
cheste furlane pav sauè ja'uiavs,
sé contempli lu'so'dvet, il só viviavs
soi mèdaiste tant bvaz, che ogni ? un.
In summe, io soi feliz, io soi avan siov,
soi vich, soi letteval anchie abbastanze
il'desidevi ha'fin, è ta spavanze
mi fas sta'simpri lontan d'ogni timov.
Che uegni puv ta Vuevve, e cul Moschet
saltin puv fuv iù bvaz, e iù gaiavz,
savan Tvombis pav me ciù hiei buravz,
e Chiamp de nestve Vuevve savè il fiet.
Che io nó uuei pensai, ne mi fas cas,
chal vadi rot, e sove chest Lais,
fin che povai cun tai menà iù dis,
simpri savè pav me auonde pas.
Che nó cvód mai, che al nó vestas un piz
tant che podessin squindissi ad'ogni hove,
sé nó povvin sta'al pav, stavin pavlove
Leaz in tai fattuz, o'in tai gvidiz.
Fasse, che sissin pùv iù pas pav dut
pav chel mal (cu il Signov teapi lontan)

che sin, che io hi pues menà pe man,
Dug dìvan, ch'io hai cun me la me saùt.
Nó bvami chiàvichia, e d'ogni d'un
io novez uedé bén, ma sé uigni
cubd ciavt, che iriind cun te, io nó muvés
sé nó massa passùt, nanchia pav dizun.
Ai debiz, ai fiuei nó pues pensà
tant có for inventat (che Dio mi uuardi)
ma subit, che ditè io mi vennavdi
subit mi dimentei d'ogni ca'la.
Chal veagni puv divoch, che io pav me
noi pensi un bez se uigni simpri ploia,
che simpri io staraì di buina voia,
uavvai simpri bon timp, se io soi cun te.
C sé la me disgrazia il Mar d'Auost,
ó in altri timp, favé uigni tempiesta,
io mi consolavai anchia di Mesta
fin có pouvai cun te stuizzà dal Most.
Da Bua, dal sevvemol, cu dà spauent
al Mond, in tant mi piavai impaz
in guant, che mi staccassin dai siei braz,
ma stint in chei, io muvavi content.
Tant grand l'é mio Amov, e di pav bon
hizuì, ch'al savé simpri l'istes,
ne mai pouvé uigni Gioua pav bez,
cu mi fazi mudà d'opinion.
Savai simpri costant plui d'un Pitalvi,
plui d'ogni Scoi, e plui d'ogni Colonna,
né mai favan lassà la tó persona
niuna tvauevlia, nissun divalvi.

C'a mai pal mio pies, ó pal mio miei
Les vie bandit, cavchiand altrui Pai,
tú vignaras cun me, ne iú miei pi
chiaminavan, se nó al par dai tiei.

Che cusí, anchie, ch'io fas in miez dal puch
savai simpri feliz, e fortunat,
tú savas Lu mio ben in ogni stat,
tú savas La me Patrie in ogni luch.

Sé mai puartas un Dí tant triste Luy,
che d'Vdin ti vuedés á fá partanze,
io di vestá, mai povei né pazienze,
má Laveí come il Chiar dauv i Buy.

E chì io finii, chal mi s'ingroppe il cuv
sauind, che un Dí si vin di lassá;
la Muart, che dug i guops fas disleá
disleavá anchie il nestri dí dauv.

Má nanchie chest mi fas hauè himor,
né chest pinsiv al mi vies signestri,
che cvod, che il nestri Spirt, il gaiò nestri,
anchie guand, che sin Muarz [illegible].

Co. Cumas a Turin Musico celebervimo.

Sunet.

1560. Quand che Turin sbuta la Voi al Chiant,
che Voi, che pav un Canganel d'avint,
estalich io mi stoi là fra la sint
e l'ió chiant al mio Cur è un dolz incantant.
Al mi pizza, che Voi mi nà vuriant
s'al mi dul, che ió uoi mi và tinzint,
ogni miò sens à consolà mi sint,
e uoi in dolz deliquio in chel istant.
Si semeà chel Chiant mi vien anis
al Rosignul giuan Musich de Tavielle,
mà il so giuan miavt al pavanagn dedis.
Turin, io ti divai une plui bielle
s'al si chiante cui in Pavadis,
La sà si savaj Maistri di Capelle.

Vn Contadino di Schadalta detto Domenico Pastrochia
facendo il Medico, un suo Compare chiamato vicouva
al Medico, qual mandò à pigliare un purgante et
un Servitiale. Il Medico Pastrochia, che non
sapeua leggere, li fece pigliare il
Servitiale per vocca, ed li mitte la
Medicina nel Sfanario.
Sopra del medesimo accidente posta l'Infermo

164. Eccellentissim Sior Dottor Pastrochia
gvan Miedi, e Protofisich dal Thiul,
al é un contrast trà la mo bocchia, e'l Cul.
che à nó decidi coma Miedi ul bocchia.
Vó m'aves dat un Servitial gav bocchia,
e ves stizzat la medicina in Cul;
pavee mó dasso al Cul chel, cu'và in bocchia,
sé chel, cu. entve in bocchia iés pal Cul.
Ves dat il Dolz al Cul, l'amai e bocchia,
e la bocchia hà glutit chel, cu'và al Cul,
e fai bocchia dal Cul, e Cul de bocchia.
Sait cultita Dottor e bocchia, e al Cul
e guand ch' al caspe il Cul, avvil la bocchia,
e pó dì sé nà veson la bocchia, ó il Cul.

In Ame dal Co: Cornes domande conseì se
al deuì piá Muiv. 60

170. Ò hai pensat pav ptui d'un Mes intiv,
e soi di nuf á vijensá tovnat
a chal cuì pensand dal gvan pinsiv,
che in tal to' Chiaf é in pinsiv entrat
hi dis in veritat di Canaliv
dopo di ué pensat, e vijensat,
ha il mavidatti é une fattuve avande,
e l'é pensiv di mettilu de bande.
a Muiv, che tu chiots, ó che ié brutte,
ó che ié biele, ó zouin, ó vecchiette,
ó che ié mieze sauie, ó matte dutte,
ó vicchie assai, ó che ié puavette.
ó che ié Vedue, ó ueramentri Putte,
ó che ié Sanfavelle, ó maladette.
ó come une Mavfise ul lá tilodé,
ó come une Mavcotse sdauarade.
Sé la Muiv é brutte, ó cá tovment
á ué di stá di gnot cul Diaul in coue,
nó zoue dé ié brutte, e fa spauent,
che nanchie il Ser da Cvol nuie hi zoue,
se hu hi mostvis stuf, e mal content,
hi uá renzins pav mi come une zoue,
chesthi tals son nome vabbie, e shizze,
e plui bruttis che son e plui ei pizze.
Se bielle hi la chiols e uá intviqade
di nó uvtá ben spes in zovbinetis,
la mandrie dai zovbins e uan pav shade
uuelin ladant dal nas simpri as plui bielis;

se iè gvadis di iessi covtezade,
van a' Chiase, e cun ta vomp tis scudiadis,
e se' in domale hi h' mostvis flach,
vvest gvest ti' vidd a' matti su' il panach.
e' pav Muiv ti' tocchie vne Chittine
hi' sos ben guinzat cu' la zeoletta,
in Chiase iè un Diaul, e piv vud fa' ta buna
fand cui Voi bay, e cu' la bocchie stvette,
Vul uedè il Confessov ogni mattina
pav di in confession qualchi stabette,
e ogn'un ta evos uedinle a' di il Rosavi
Donne di Clay dai sorz dal Calendavi.
Ma se' il vinivs all'a' pò de Medaia,
e che hi' dai in tun zav viel muvlach,
fontone, maledis, peste, tonaia,
salua nos, chal e' ca' il gvan Diaul tet vach,
nè cui gvest il fuch s'attacche e paia,
come fa bile in chel humov bislach,
e se' oltve l'humov ha' pocchie Dote,
hi' va' la Chiase al bay a' volte votte.
Se' di' bialle ha' l'humov, e di hilade,
ieue, e al spiesi subil di domany,
o' tvè, o' quattv' hovis e stava' sintade
a' fatti in vis, e a' ponta' i gallany,
Aahe nanse, voces uuesti pomade,
ne tang bumui han dis Zartatany,
si spalle il cèi, il pet si fvee, e tocchie,
e mai nò vid pav nò stavaia' ta bocchie.
Se' hi' fa chiols da poch, e negligent
stampanade sava' mattine, e seve,

in tal quinzassi ha'si poch talent,
che la pazzetta i pav una guoppieva
Lazze mol il bust pav nó sinh' torment,
Vn floch va'á Mestri, e l'altri á Maraghava,
e sé si met un Mannual ben fat,
e tal quinza, chal pav iust un Comat.
Sé savá vicchiè, e vavá dota ayanda,
iè savá Lú Mavit, e hú savá
la Molt'illustva Donna Venevanda,
che dall'Armav dal pan, e ten Lir Clás,
Vovvá cevchiá á só mul d'oqui vinanda
e hú pav viui in pay. hú savavá,
ch'an dé tvói al dí di nuá sot chest destin,
che fazin come la Giatte di Marin.
Má sé la tó Muiv iè guavette
all'ova il mahimoni all'é pesant,
Vuá nas un frut, doman una polzette,
e fruz, e fruttis uegnin sú in t'un guant,
zá ayanda iè Francischinè, e Mavietta
e Tonia, e lauva uignin indenant,
tanti an d'é, che fazin un gvan bozul,
a sé hú nó i provioz e uan al zozul.
Nó pensi pevó di uá miov condition
cului; che cú la Vedua s'impazze,
chal uedová cevchiant il pvin boccon
pav iessi miov lú pan, che la fuiazze,
Seva, e doman al sint una Chianzon,
cú laude il pvin Marit, e la só vazze,
tant bón, chal ieve chel, cu'm'ha' lassat
che fossial uif, e hú fostu squavtat.

Puta che Zouenetta iè fatta Spose
in couteggio gradis di qualchi Amant
simpri è couitose, e non è mai ritrose
pav aquistà di plui qavbàde il Vant,
à poch, à poch za sò fiaie amovose
è uà dulint, e simpri plui sglonfant,
e sè il Civot di sè mavit nò baste,
clame il civoich d'Amov, e i met la baste
sè Zouenutte hù la chiòlavaf
uovvà, che fin miez dì tu steis in cuz
cun iè, è sè di grandul hù zuiavaf
pav gueiti, ivest uovvà tocchià hù smuz
và dauv il sò zuch hvop tù lavaf,
hù davaf ivest in qualchi qvan sciapuz,
e cè nion è uen un pochie di fouvirine,
cintrè dis, tosf, dà il giò in te sclauine.
è Vecchiute savà, ò sè uedvane
uovvà fà il Pedant, e tù il Scolav,
hi favaf vecità di Settemane,
e lei bàn spes il cunt fat dal Mavzav,
uovvà zoiè, e flochy, Manto, Sottane
pav là cù hi zouinis al piav,
e bènchè uicchiute ul fà e mòde,
che il Diaul cuvie cultov à là de code.
Dà di sauie uovvà l'opinion,
che il cil ti uiavdi di tals Dottoveis,
e sè hi sguàdve nuie pav bon minchion,
hi dà la Rochie, e iè met les bvaghevis,
spes uovvà fatti la corvettion,
pos applaves, e Romanzinis spevis,
e sè la Bvene affat hi chiol di man,
tù giolz la male Pasche, e tù malan.

Mà se li tocchia matte, tù pur dì,
che un infiàv la tò chiare é deventade,
ié savà lu Diaul, cù ti favà sinti
Lis genis, e lù l'anime dannade,
Matte ié nassude, e matte vul muvì,
e di chiattà vimiedi é dispevade,
Hippocvate, Galeno, ne Alagvot
pav chest mal mai han chiatat Civot.
Hove Svadi tù sirz sé un mavidat
all'é un gavopul di petà sot il Nas,
all'é come un Avmar abbàndonat,
stà in un Chiarton, e ogni un hà in man lis clas;
Cun té liberamenti hai fauelat,
mà il teati pav simpvi all'é un gvan ca,
e pavé butte (sé li intinz chest zuch)
Lù mio Consei, e l'tò ginnìv sù l'fuch.

Risposte dal Siov Co: Sef de Suavte al Siov Co:
Cvmas sove l'olvasevil Consei.

171. Siov hai let cun gvande ammivation
Lù tò consei di nò pià muiv
à chel Amì, mà scuse, al non é bon
mi ghe in dut, e pav dut lù tò ginnìv,
che chest vemudvd al nò dè mai Caton,
ne scavtoz mai lù sceviù sù l'tò taiv,
Tuv de Queste la Femina giauade
tò dall'Hom, pav stà all'Hom simpvi taccade.
Onde m'insegne la Filosofie,
che l'Hom deuì aprivà simpvi al posses
de Femine pav vera simpatie,
Vne chiosse zà, che ié pavt di sé stes,

che tal l'aditte anchie l'afimologie,
e come destinade al giogni ies
dos Animis, un sol Cuarp fo' dit,
che la Femine sei, e ió Mavit.

Che la Femine sei ó bruste, ó bielle,
che sei Zouin, sei bielle, ó sei polzette
sei bizave, sei savie, ó sei matte, ó Viele,
sei vicchie, ó di miez'aste, ó guavette
sei gvaste, ó magve come une Chiandelle,
sei sante, sei un Diaul, ó gobbe, ó Zuette
sei Marcolfe, Simone, ó guv Mavfire,
tal fó dal Mond simpri la diuise.

Ché la Femine iè bruté al pó duvmi
in Mavit iù siei sun senze supiet,
che nissun galanthom vadi a'vadi
lui so' honov, la só Chiare, ó lu'só Tet,
baste, che plasi a'lui, non a' ce' di,
che Amov disfiauval, e un spirt Tolet
fas pavé blanch lu vos, e zal il nevi,
e fas pavé galant un puar Drièvi.

Sé bielle; chel albé i' uav cib d'Amov,
d'infinit desidevi di bellezze,
e un Aspe nanfe pav sfuia a' l'avdov,
un Vnzint d'ammoli ogni duvezze,
e plui bielle che iè, iè simpri miov,
che unidi uan bontat, gvatie, e nagnezze;
Cui, cu'nó i play una tal compagnie,
al mevte iù Quavs dé Bacchiavie.

Sé iè Zouin: si plee la bacchette
avrai plui miei, ch'al nó si plée un pal,
s'inuiert á cent pav cent stint sot la platte,
e t'cvès a'Voi uidint il Chiaue dal

ai cvéi infin lú del in te Vevelle
tant, che á giavale fuv, e i far dal mal
in summe, in vobbe zouin mai si piavd,
cov lú negozi, e t'auuantaz l'é ciavt.
Cá Vedue; al Matvimoni iè biel uade,
e sá menà gulit il Mus pé glazze,
tant fas une uiuande dinizade,
che l'haué sot i ding gian, ó fuiazze,
oltve che iuind zá spevimentade,
si pó iessi plui siuvs di ué la vazze;
pvatiche pó la Vedue é sú la vase
di hàni il dvel, e l'bon guniav di Chiase.
Sá iè Polzatte; e i uul gvan Sauietat
ad inculcai lis pavz dal Matvimoni,
che tant in Munithv non ha' impavat
á pvatica' cun Sef, Bidin, e Toni,
e la Badasse altvi nó i ha' insegnat,
sé nó des Tentations dal bvut Demoni,
má quand, che iè anezzade a' manizá
fas lis sos pavz, e nó si fas pveá.
Sé Bizave; all'é inhich, iò il dis da uer,
Lú qual fuavs al pvouen da Spivit avant,
má bisuana vicovvì a siov Miner,
e il Chiauezzon nó miàhe dai dugvant.
poch uneli in té só lum, manco pauer,
sé nó ad uá pavsove, e l'bvut si spant,
la bizavie e uul hàmude sot,
che si uá pó vimettint un poch al bot.
Cá Sauie. Ohimè! mó cá consolation
Vé une Muiv, che non há gvis in Chiaf.
Ohimè! mó cá biel stá cul só Simon,
e vezi, e vé il guniav di cheste Naf.

Sei puv legvi un Marit, si hàgni in bon,
che ã felicitat ha in man la Clas,
e sé in tal matrimoni à la sassina,
al mavite mittut in ta Bestina.
Sé Matte; Al é vimiedi anchia à chest mal,
al bisugne tivai iù humovs da bal,
dopvà spes il stvetor, e l'Sevuicial
giauai dal Sanch wal uneli di cas.
Sai ben des frei, e onzù ben lù Spinàl
cun medolle di Vues, e gvas di Sal,
che sanie uegnavà, savà muagnestve,
nè tivavà cul Chiat plui di balestve.
Sé Viele; Savà Donne di Consei,
e dal Marit il baston de sò Vecchiaia;
mà un'altve pò savà par il sò miez,
chal podovà in pit di Vs, dai de Fratàie,
el povvà tibevamentvi fà i fas siei,
senz'hauè intvich di Fuz, manco di Baia,
e cun qualche scherzet sot il gvimal
al savà il sò Cvèd uniuevial.
Se Ricchie; all'è negozi di fà ben,
Sacchez, Plastvis, Ducaz, Voi di Zuv
mettin lù stat in Cuasp, lù Spivt in sen,
e fazin sesti in stime in fin un Muv,
mouin iù sentimenz, uzin l'inzen.
Schiazzin tu Diaul, cù eve dauu l'Vs,
Sé iè vicchie la muiv, savà un Tesaur,
che à sò Marit i fas la Barba è aur.
Se di miez'Aste; e iè la uave stvà a,
che si deui tiegnì in tal maridaz,
che sè lui sodvì all'è maiov de Spade
in tal guvvtole ad stanch i seuf d'impaz;

un une Dotte congrue la bviade
stá plui in pay, e nó si sint sclamaz;
Sé la Strade dai Chiars lá plui commune
e che á miez' atta hai plui covs la 'une.
Sé Puavatte, puv la cavitat
nui insegne á cuuvi cui, cui é nud,
dai di mangiá a cui, cui é affamat
soccovvi in tai bisugns cun qualchi scud,
Sposá une Puavatte pav pietat
cé puddial marco zá cui, cui ha il mu,
Amov nud al uá, e puv anchie lui
de puave baštat mái al nó hi-
é Grave. Al uer d'un bon tampevament
che dut almanco e chiet in buine pavt
cvidi puv lu Mavit, mái un lament
si senhivá, uebbi veson, ó huavt.
Má rassegnade ié cul só cuv contest
mái di mái favá tai un pel in stuavt.
Sé gvasse la chiav muavte há bon savov,
pavcé la uine nó savaie mievi
é Magve, e ié dal dit il só viviavs,
má d'Amov é un rzagnal di magvi aspiet,
d'une magve pevó nó si met in fuavs
mái lu Mavit, cha nó i puavti affiet
nó shuffe la chiav secchiz, e nó fav viavs,
Vne magve Muiv nó coue in šat,
e quand, ch'altri nó sei dal mal al piez
del Matrimoni é plui lizev il pes.
Sé Sante. ó pav di miei e ié chitine
Lu Siov Mavit al há vantaz de spese,
Zune, stá in ovation seve, e mattine,
puavte il Cilici in buch d'uá Chiamese.

in luch di flochs i seus sò siciplina,
hà una vieste in duas lungas, e ditese
tant, che ai calcagns, e i vine la pedane,
nè si cuve guarta Manto, ò sottane.
L'è un Diaul, (che il Cil nus guarde) pur mut de de
cù sa Vudule anchia chest al si sconjure,
e quand, che uen l'hore di sà à durmì
nò bisugne di chest Diaul hauè paure;
mà quand, ch'al monte adoè, ch'ai salte il Suì,
doprà sa Vudule pur infin, che duve,
che quand, che il Diaul si sintarà à stozzà
al nò continuarà tant à tentà.
Sè Gobbe; e sarà ben plui valevole
à guarta il guviàv de so Famèe
chi' nai uidut io qualchi tal difettole
à iessi lestc come une Pavèe,
cun giestrezze pur assai gratiose
fivand par fà viuà ang la covèe
Sè la Femine gobbe è un chiar Delfin
ame l'Hom par sò natural destin.
Sè Zuette, all'è provedè, e ben avgut,
cù la fas apparè Donne di garb,
che nò sai cui, cù vulind dai dall'astut
discovrind une volte un zuet à un Vuarb,
al disè cun maniere, cun biel mut
he ogridun uene il Diaul fal Cuarp,
intindint, che cherz tai sarà fu sò fat,
e l'è valent cului, cù i chiol it trat.
Di Marfie, di Marcolfe, e di Simon
al è stat iust un mat [illegible]

che lor nò antrin in cheste covone
che io m'hai hai chiolette ad infilzà;
e m'insegne il Collegi di Sorbone
iù Nons par Epitez à nó approuà,
cheste figure sei donade all'art
de Poesie, e lor si stretn da pavt.
Chiov in vest iò hai finit tù bal,
sei puv sunat par mè tu metti iù,
e se in te tò [illegible] squelle io ves fat usfal,
come Mestrì pevfet covrezziù tù;
e s'al nò baste chest, dami un chiuel,
mà che une bielle Tie mi tegni sù,
che plui che vulintir io mi contenti,
e mi vigni tà gaan sè io mi lamenti.
Mi pevdonin in tant i Stumin Leaz
al Matrimoni, e cusì lis muivs,
sè in chestis vimis io iù ves mal menaz
come long macarons su è Taulivs,
sè ben iù mi ai bogn dis senza passaz,
che io conì in tal Chiaf altris pinsivs,
e che io m'hai chiolet chest poch d'incavch,
acciochè simpvi tindut nò sdopri l'Avch.

Ragvaglio d'vna visita hauuta della bella Polimia
al Sig.r Demetrio Fratina.

Co: Ermes

172. Jeva in chel timp, e iust in che Stagion,
che l'Autun all'Vnviar ced lu Confin,
strizat vene di Bromio il Soch Diuin
La gvan salpate dal Milan Cadvon
Quand'ecco all'improvvis in t'un moment
Polimia compovis, l'anime me
altra bellezze tal ieve cun ie,
che dos Stellis pareuin dal Firmament.
Sé non, che il lum plui gvand smovze S'minov,
E tal la mostrai ai miei Voi lu pavangon
e sé ineiuil e ié la distinzion,
Amov é colpe, e non é mie l'avvov.
Smontai dal Cog Polimia, e fazé un Svis
moltvand ravze di nef, chialze di fuch
ne á meditai il plui biel pódei né luch,
ch'al fó un lamp, che ad un Hat cée, e gravis.
Cuidinla miavi me á moni il pas
Covvei, suelai, precipitai des schialis,
ó fos Amov, cu m'impvestái lis Alis,
in t'un moment iò mi vedei da bas.
Trehinai l'Dul miò, e la bastat
compoagnei a plen di giubil, e content
cvedei, che á me vignut fos dall'Orient
il Soreli cull'Albe accompagnat.
Cinuidai á sali hramant, e smuart
dé só man, e da me fazei un avos,
la schiale fó por me Re di Cacciós
che mi guidis dal Favedis al gránt.

Ma il bricighel d'Amor simpri tiran
mi fazi piardi in te felicitat,
e credei iessi in Cil biel avviùat,
parcé, ch'io ueniì il Paradis in man.
Mà ohimè! che tu passat, e tu pviiint
cui viguarde al miò ben, dut é un moment,
il mal é eterno, e lungh simpri il torment
par me in contenz d'Amor nassin muviint.
Lassaì ta bielle man, mà cun torment,
cui uolé il doué, e ta creanze,
uiagnì Siulie ad incontrà, come t uanze
lis Ospitis galanz cun gran content.
Dopò un bvet vipo, fò dat di man
ai parretimpi, cui hà de Villa un tuch,
nó sai di cui fò proponut un Zuch,
che par iessi Francez al é un Vollan.
Il Vollan fò guartat, e lu miò ben
cun legiadrie volé zuià cun me
uolei di in balle Vos uoltat uiavs ie:
zuiavin simpri, e mai favin da sen.
Mà il vispiet mi higni, mudai tenor,
direi; non é il Vollan: chest é il miò Cur,
e se d'Alis avmat dal pet iest fur,
l'hà par suolati in sen spsumat Amor.
Mà tu simpri inclament, simpri infedel
tu mal vimandis cun un colp mortal
ah! che anchie zuiant tù sos fatal
par me, ha ti soi stat simpri fedel.
Mire come suolard al uà fugat
fuavs, ch'al mul diti in so mute fauelle;
Polimie giold cumó, che ti ses biella,
che uelòz plui dima suole t etat.

Ame cuì, cu ti vul ben, chest è d'Amor
la neve lez, e nó spietà domàn,
che pvest arrive de vecchiezze il dan,
e pvest sfapís de zovenhet il flor.
E se tu savìe sor, parve à buin hove,
che tui spieli e il ritrat de vevitat,
e se fugace si morive la bettat,
tu giòld il ben pvime, che passi l hove.
Che it penhissi tvop tard è tvop amar
ne tovne zovinhet cun Pvimeneve,
e quand, che il Dì Vital vive alla leve,
zolle il Pivuz, senze schiarrà il levar.
Mà ta cvudel qual Aspide no sint
ta Vos nevaz d'un Cuv, ch'è dut amant
in sfvezzalu seis pur sadde, e costant,
che ben ti mudavà del timp tui dent.
Sisti, dai pur, sfagelilu à to mut
che iò sui vimardi à te cvudel Polimie,
à pavà iù hiei cotps non hà pilui sguimie,
à muvì pes tos mans anzi è vignut.
Crate pur à plen ta cvudeltat,
che pur tè savà un scoi di sofferenze,
sù savas tui modest dell' inclemenze
tui spieli savà al Mond di fedeltat.
E cusì queve farmi il zuch fini,
e alla pavtenze dut fò pvegavat,
pavti Polimie, e mi latrà in t'un stat
che il Clap istes di dur s'indenevì.
Vollei dij Addio, mà sui mio gvan torment
svonecà ta Vos, e sui mandà in daur,
e come un ttom, che ali improvvise mur
miai dei in litte ogni mio' sentiment.

Canetvio cusi ua, chest sol divai.
Sé Amor ti tocchie, schiampe pal tó miei
e dal mio esempli ti chiol il Consei,
pense pur simpri, e nó vivolui mai.

Mentre vede la cara Clisa aggravata di febre in letto.
Sonetto del Co: Ermes.

173 Clisa é in let il miò plui chiar content,
e tormente il biel sen febril ardor,
chel Sen, che fal di glaz al chiald Amor
gemino Mongibel é dut ardent.
Il so timor al mi puarte il spauent
e la só smanie cver il miò dolor.
Amor Zudit iessi tu qual sei maiov,
la pene dal só mal, ó il miò torment.
Crimé! Turbat da fazze il biel seren,
e chel patov m'ha l'anime trapitke,
mentri miód é pene l'amal miò ben.
Pietat Amor é tante me diditke,
Appocvate diuin fai chest poch di ben,
visane Clisa, e é doi dava la Vita.

o Rom, la [illegible]

[illegible]

[illegible]

[

Ne' Monasterij della S.ta Stessa Corte.
Del stesso.

[illegible] la tramonta al Mondo, vivono in [illegible]
neve [illegible] de [illegible]'hey cal' Creator
Lo rand [illegible] nal Mond oggi [illegible] ostun e [illegible]
[illegible] vezzen ogni pompe femine.
[illegible] [illegible] e con un al tus [illegible].
[illegible] [illegible] [illegible] [illegible]
[illegible] [illegible] [illegible] [illegible]
[illegible] [illegible] [illegible] [illegible]

Si va dal Cel all'eminenza,
Si va di Dio al sommo ben,
Si va a une o bine eriche,
[illegible] na mor al ne [illegible]
[illegible] Mond [illegible] [illegible]
Si se gode Bara [illegible] stevno ben.

Ffino segnùa I ciò lo soggetto.
Dello stesso.

[illegible]
[illegible] Stelle e altri sate o.
[illegible] in chest Mond viit
[illegible] so Signor nut cu la so sposa viit
[illegible] so Patria fatti honor
Se habitatrici dal Ci [illegible] sor
se Lu so Pais chel [illegible]
[illegible] donchie ta su ka avan vaion
[illegible] viave savat dal so Signor
e se [illegible] Lu [illegible] sava in Pava
[illegible] amate i povrat [illegible]

Lettera Furlanesca all'Amico Notturno.
Del Co: Ermès.

177. Savoni chiar, fi sor Lu mio confrar
io si soi obleal un quart di vite,
chal to vin, o sei fonte ermà o ite,
nu dà fa vite, e mi chiol alla muart.
vi olz al mi terz, a tu vezarà al mi' on
vi mi calet al mi' ir, am è l palat,
mi sbovse in buriei, mi tovne ir
e pav muavi i mio mat ben preser o.
i muvi à tè e nò iè cevemonie,
e il Caviar ta Ranghe, e l'pan o
a mittut in salmuevie è pe
e tvincavès cul Duche di Savonie.
Nò pvei fioua che cun buine cieve
chiasi sempri che Vit, e quant che ce ie
mai nò i pivi dauej cal ha che peche
di pah di venelle, o mal di pieve.
Nò pvei il Cit u stai sempri seven
ne e ai as pehisi de ma von
pavcè quand ch'io sint d'estat à ven i to
mi pav d'aue in tal stomi u vede.
ai benedet che nestri Bavanon,
hel bon siedi Noè puin zerpidor
cu pianta i pan cu à nestr bon fi uor
i cui, cu in à chest An e bon pavin.
o av me soi e ban e dal Pvesit
nattut pav nò saue mai ben in chest Mo

[illegible] tal [illegible] ai alans soi al profonc
rival, tempestat, io soi biel fiit.
Jo tenzieste m ha chiolt il pan, el vin,
e ogn altri ben mu chiol il rey hvaa,
o po il biel Cunneval Jenchian,
, n' ha dal il rest in ultin al Cavin.
avoni, io li sieveu a lin a Chiale,
no stin chanti a tvazza Suzz e fich
che se no sin . auv nesa cevneuin
. auavin go do po? ce, e rose.
l' peste, e dai, e zive e su, e iù,
e spido, e spadi e Opave, e a' al,
e compve chest, e chel, e fai di dul,
e ce vino van ch po io, e .
Cnó puavs biaz chiazzaz in Coue
, Sevin spes á duvmi, e senze cene
quand che i altris sunazzavin á panze plene
in tai bagovz, e puv nuie nus zoue
Cumó iù Sevuitovs vuelin salavi,
e i uul Comparadi, e pan, e vin,
e un mattiel nó [illegible]apit in tai bovsin,
, passizi su la Schiale, e jal tunavi.
Se io uès ci ei jos de nestva camvda,
ó domanio che nei [illegible] co pelton
ch nai sistut nav viaz, fossin jo[illegible]
anchimó tornavej in Chiavera.
Quand' chiò m' imiensi di chel nuvi fache,
cu zuiade cun' ban di Sanciot
[illegible] gvan bot,
[illegible] vernavei

av tà uòrè, hal iève hom da ben
il sneuin, i zeue la uerzelle
e sul l'ar el tocchiaue la trombette
e barbe sul Lavon sul Levagoten.
Chel Antonio Roman ha tant galánt,
e l'altri Antoni miò cusì pevfat,
ne sai qual sei di tov chel Zagoches,
e a sé un é Minchion, l'altri é furfant.
Che Mastavie mondite in che Cusine,
se sin iù soz haueves stomeat,
No sà quang Saveliny, ha uin manquet
el in le Ves, e che ieve cusì buine.
I nestris netatonis tirevavis
Liantáuin pav diviet la fatiteta,
e tuauin Zù Mucul da Chiaviete
vvine, che in iet si fossin dilivadis.
Vie diseue: Jò cvoi, quant á di mé,
ha tis Pavonis uebbin chiott á noto
chel puav San Lucha, e chel San Juan [illegible],
van Grisostomo, e San Moisè.
Impvi ogni seve Opave, e Chiut
Jesus Signov, uevamentri á pensale
No simpvi shin in Chiase á movel'sele
ne mai sin a nió, e tov uan pav dut.
Che Mamule di Luart, chel Svoz uas
saltaue sù diritt: covetti e viavi
uelin biek sdi chesti pari amavi,
Tassin di tis Pavonis, e no tin á spas.

La tiavze, che l Ai[illegible]sone sinhue
ogni dì di stvitá e oasonáʼ.
Vijuinèeue: nó ássi, dì rai cifa
cun un jov ti ha nitun Diaul i vnue.
E no che stint in sel chest ba atun
sinhuin ogni seve, e cheng fareng
senze pdá duvmi stenin patienz
fivanè iù Voi á seuv, chialanè fú cu[illegible].
Jassin puv lìr zagunìs, nó lìr ì lá,
dè chez Aiav pav no e mare qnues,
chei Vmov sius [illegible]
e cuì, cù nó la evoz, la pvouavá.
Javoni: La me Muse inceveremba e
e nó pó ptiù qnà vorlá ti [illegible]
iò la trimi in Javraj, che le vi[illegible]
[illegible]

Sonetto al Sig.r N. N. à bella Cacciatrice
che si fa certa che le picca gl'impedisca
a vista, et il smacchiar delle Fiere.

1754. Andiamo gl'dia á caccia; ahi ciam sé nuoi
sopra l'ignudo sen d'Alpe inferonda,
oue non impedisca o sterpo, ò fior a
a Cacciatrice sua Deitué, il gioco a noi.
Alpe non sia, che celli ogl'Antri suoi,
Antro non fia, che á té le Fere asconda.
Selva non fia, che á suoi seren sereni
uolontà via non couva á piedi suoi.
Così qual ov sentando opra maggiore
Cerchi d'Alme, e di Cuor più nobil preda
Cacciatrice bellezza, Amore
Huomo non é, che l'Alma á té non cede.
Alma non é, che á te non doni il core.
Core non é, che á te non vesti in piè

—

Co: Cymes a' Mavitadi.

Soretto

179. Miracolo d'Amor sé non m'impicco,
o non vado a far vita da' Pitocco
o che innuhi quadaagno ohuna che tocco
e il prendev Moglie per diventar ricco.
Moglie é mangiav pan solo, e vavanicco,
e vestiv i Cvamita, anzi di San Rocco,
la Moglie in letto é come in Mar Sivocco
e né giochi d'Amor con un vepicco.
O' ha ti sy aaaSiavdo o' che sy stracco
ma non vuol star mai a' dentvo secco
e ti fa' stvanutav senza tabacco.
Se Sanua. eccoti agl'occhi Sevno un Sp co
Sé Vana; la tua vobba eccoti a' Sacco.
Sé Bvutta; sei Meschin. Sé Bella un[illegible] a.

Amore Vendi atino Accidenti di abtina for una
Amore. Siano add. manda Consiglio di Sig.r Co.
Giuseppe della Porta.
Prova del [illegible]

Vo tiuanti, ó Iosef, mai par hom costant
e iessi giurezator dal Dio bambin,
che al sol fá bench[é] pizzul Farfalin
uendetta nó [illegible] má di zigant.
Rabiosit e qual Giuspe, e dirai miai,
s'al ti fove la piel nó rei lú sarch
má al penchva in tas vissavis planet plarch
fin tant, che in miez dal cur lasse il noscei.
ui che dal mal d'Amor veste impliiat,
par uuavi de punture del só strai
e ui such potent del Dittam nó val,
e ió lú sai, che it pvoui, e t'hai pvouat
Má par batti pattú il mio descors,
la Cause del mio mal má in confidenze
sá d'ascoltami ú Saueray patienze
Sneui impietvá dal tó Consei soccors.
Vor sint attent chel ú t'ai ú vaccontá
Istorie e ui[illegible]abit si, má uave,
e oni;gant in ser de Primevere
una d'Vnviar s'[illegible]me par giuva.
Jo ui[illegible]ui á mé ske, Sibar d'affiet
e la Vampa d'Amor stu me sel al daue
e se tal uolta al chiant Jo m'infiammaue
non eve par Amor, má par dilet.

Plaud'eve ogni dun nèv dì ànniv
molest amarizave il mio content,
e pav nó haué in Amor gust, né torment
iò tignivù lis mavs iù del Vaiv.
[illegible] sé ve appassionat
[illegible] al rogua, al s o Cupido,
[illegible] se io incontrat haues la [illegible] ...o,
[illegible] ...ciaia il, tal evì suoiat
[illegible] ve il mio ralleting e l'ombre in trave
a cul mio Brach Mais, e Pervis cerchiá
sé pav schiarpá la muart sevin svolor
[illegible] ane il stomb e l Volator prombáue-
[illegible] vive al Hum sot un Orbro, vices
[illegible] ...ssi iaui il Pes cul Chie all Stan
Sal trane ve al bocon pav gole, o Son
al vestaue picchiat senze Proces
[illegible] ...st vette all ombre iot il mio biad [illegible]
e su la Morisette a giodè il pes l
sintat sui un banch, poiat a un'oesch,
io clamaui lis Muis à Consei.
Cleope mi co taue he Vulcan
faze une Rel mà nó pav già iguel
mà parcé, chal vdeue il só Rival
Maste che d'Veneve, i veue vat en ma-
[illegible] ...o ù, se il Pitolej, ó altri impvest
che la veue in t'un steve novmai vevofase,
e pav timov, che nó la ves Vianà e
covvé Vulcan e iù spavli in t'un prest.
E cinquante Stabuzzi mi diseuin
Trasguavdadi del Gveck in tal Vulcan.

cun giöl int passarà il Mes, e s'fin,
ne l'Amor in tormenz pinsir mi devin.
Ià l'amor cui inti'n me dispezzah
al mi chiale di bvut si muav è il Pel
e subit mi tirdé un Ciavt Parét,
alzà la Quaie, e io verai giah.
Che hel tirpe in chà in nó sai ca
sint in ser, ne capi, se chin sei,
a sbaŋ onà tu sum a grob io uei
e sé io sovi pensand nó tovni in me.
angal a l'ogetif, la sel si part,
ogni cib, ogni azzir, ogni colerit
m'ammavi, e tu seny, hu be la ment,
e no sai ben s'io sei, se vif, se muavt
a Chiazza me dicie, a mio disel
tui nó sbatthe il mio Brach chiav, e
ne nav nuaiai cul mo baston tu gen
al cuele plui, mà al stà si mi ai ni pognel.
o sve dal bosch plui ugia, iè me deli e
la solitudine iè il mió content,
ogni, acetie nu sé giov tovn ent,
l'fadeg ie in me nuavte mah ie.
Voiore mi vies la Compagnie,
ogni dievth ent mi dà tal idi,
e sé io sint à chiantà, sé io sint à vidi
dut'à foment e mé malancunie.
Cicie cundel, ah! s'e nav me fatal
fó hel moment, hei di, ha io k uei ai,

a la me dolce libertat priv ei,
cause la tó bellezat di tant mio mal.

Cuev, nó 'nei .. l'al amov mió fiolèi
convitronenze un temp, e poi qvadèi
mà in un balen nevitrie, e ió trvadèi
chiàcei dal Lavàdis, e nó pecchiài.

Cumó poch qvadèi, e mal trvattat
mi sentia .pe, m abbovvis, e me ispvezze
.u .usar mio Cuv .aita aspvezze
patis la pene senz haue peccnidt.

Cve inchei biei Voi splendov fadat,
h animave za vite in tai mo sen
mà se ai altri vispleno il biel seven
Savan sumy de me vita e lunevas
.i voi de tó fazze il biel colov,
e chei bianchs qesalmiar ert ó .. ser
ni altri 'an t odov, a me il nalen,
a .ov bocchie il content, a me il dolov.

Ne Stvezze bionde anzi nid ene .ar,
ne hianeue il mio arbitri inchiavana.
se altri Cuv tuy, ne tó .ó .. ..
ompvi za .. avhame .. mió .eiaav.

Cusi pien d angoscie, e .. vacuov
Voi .a mirare Vita shivminant
.hi tant i .e i .. ma .. o ..
cause l inamabil to cvinci Amov.
ió .uri il cit, ió sint quei ni contra
parcé che ió vió tá ni splendi ti ..

u Cil dal tó biel front liv hà plui biasti,
nó l influenze, lor è il mió torment.
E io uiód la Siavra, io uiód una gvan plazze
vicamade di gvov, cu mostre il dvul,
ca 'lai pvegiò ului biés nol uiò ovvat
se lo bellezze ai Vovy é fato fa e.
E io uiód il mav, io sai che kel nvóriy
bianchie sa nevte, e lenav il coras
ma in te fó biatte bocevve serie fat
o nevte e lu covat ului biel vitay.
E é io uiód es stanti un qualchi biel fvut
o vol o, al dat compe è di nature
ma se da to soi nói ... uiná uinture
io quvi che plui biel lu uiód pvodut.
E s Out, ke l'am chitta á' cotiná
ieue doi tai mituz co. ' a i. to de-
io no a ór ... ch á pozé ben,
ma 'ni n ... ' á ... ca,
(s'all é cusi biel, chel cu si uiód,
le sava kel, cu uiód nome, il pinin,
ó savés puv ir ievedal uestinin
c'all havés ... tor tiá ... ù, cu nó vó.
Ah! che nó soi nassut pav kel fortune
e it ben passat nó commude it pérsud
in pena, it suspiró, dut buti al uint,
e simpvi lu mió Chian baie alle lure.
Ineuove de sprevanze é zó buttade
ultin vinieór dal uicin naufragio,
s'al nó si ptache il mav, il mió covvagaio

plui nó vesist, e fa fortune é fada.
Toresf, sé el fó consèi nó me vegnzze,
qual Naf senze timon sol in alto Mar,
mà hi provuiod Nocchier bon Marinar,
Cammi hi aiul, e fa me Barche ove a

Risposta à Milenoer si 'l Co: alla Poesia
Co: Cumes di Collovello.

I. (umes hi compaki cun Cur sostant
in vè. ehi bessai cal mo Bambin,
in sinki, he un frashiel, un fanhelin
combatti un, he si stima fà un Zigant.
Amov é un Mazariul, ó pav si miei
Vn Cerus, un sotel, e senze sarsi,
che pes nissavis pensebve pianch pi ars
e apond iust come fà senze in sosei.
Và quene chal hà fat cosfa, e fà inpaiad
di pronvie man nanenie aiave fui sb
ite se in sostan e pó fu shavz nó i ad
fallontanasi all é un civol nvoiat.
Prima invidie é Amov all é il mirov
suele in seon su h fà o fer e,
chiazze é dués i fovment, e la pahienze,
e alla Rocche dal Cur ieve il socors.
Vavàs uioul, sinhil à vaconfà
chiosse nó, à fantashiche, mà ueve
he sin un stov nau t i Primaveve
cul odov druin l anime spivà.

Cui douene iessi del affet
Se la so nobil Anima schiaf aue,
plui, che in sen li bullive, e l'infiammave
ouene tant plui prest finì il ritet
[illegible] ai ois nù in lè si tunch pinsìr,
hai li ieui ogni gnot ogni content
co provi come Ami un gran tormentt
a vedeli à balà d'un un taiùn.

Anch io soi stat tal volta appassionat,
avvolat al stendàrd dal Dio Cupido
ma d'spuzzade puv for to Pez di Guido,
ma dal so biel ben prest mi soi suolat.
Vivun dal Taiament in sù la ovaue
tantis avenir mai vadì contand,
quanti evin tir pens, che svolaue
tauin at cuv guasto, che in Amor piombaue.
Mi vitivaui in qualchi cup vecej.
considevanmi come un Pes all'Ham,
a pinsìr d'Amor miez muart di fam
condannat al torment senza Proces.
Mi pavene di iessi un Roul, un Tei
une Bandove al vint lov cuiat, lov fredch
mi pavene di iessi un Banch, o un Iesun
Sez dizgrazijs migrudìs a Conei.
Mi pavene love al fuch iessi Vulcan,
Cove in tal aghe unguz, un Bar, o un Suad,
Cove poiat d'un Ivorch, Cove a un Riud
Cov mie pràvoul lov d'Laué il Vor in man.

Hov cvedaui dì iessi un biel impvest,
hov una Clochia sù i sieì VI couôe.
mô Vittima'l Amov mueze schiano a.
dì iessi inpuant mi nacquavzei in t'un prest.
Ti vegnavdisse quand, che no disevin
che Cingavesche, olle pav fuvtan,
la Camavdoe, il Dì tu Mes, o l'An
mô iù affe a ug doi foment nus i euun.
Sat vadi a la villie dispve pat
Amov sai nestris Cuus, vnuavdusi it' d
e fu sat uefevzu su al Pove
uavl a tu nesui spivt a pô piat.
Che sintavin savpint un nô sai eê
iel uiravis, a honor iò uneì cias sai
it' iesta stâ lontan pal nestu miei,
e iò mi sint za mieg tovnat in me.
Sâ in Vita tô, at'hê plasvt la pavt,
nô sostu mô za' stuf nô che content
che tu' uas vominand simpvi in lament
di uoi, e di mov sin a la Muevt.
O Amov Cumes miò chiav alt'è un dêfet,
ch'al fet t'hom tant, sotavit, a fadet,
mâ al nô fenis, ch'ai scuagni vatâ za pies
a za' cut nas gottan, e stâ pegnet.
Al prin aspiet al pav une dolcivia,
al' èsi avi tumas tu prin contens,
mâ al finis cun passion, e cun tovment,
che doppo dal gvan gust, uen la meltizia.
A cav nuâ dovdis mavov la compagna
mi mi pavei che hê ti pyi pe[illegible].

e iè di contá in fatte, e iè dà vioi
ke tu vabbiš pav chest malinconie.
Tù vas matabiant e chvitiche fatal,
nó sai s'al for un dì, ch'iò ti vedeu
fra une stvette adrone, e ke giavoei,
nó indicai di tè fevó (a' mal;
E guarò che ir altri such to ti chiatai
sè tù for nuie, ó assai poch avadit,
sè tù tos sollezat, ó puv tvadit.
guant a' me di malizie nò pecchiai.
Ma' á dti il ver, sè tù sos maltvattat,
sè tù sevst la to Diue, e ti dipvezze,
sé tù sos dut affiet, iè dutt'appvezze,
tù fos ta penitinze cul pecchiat;
Io vita che il to viui sei fatal,
no stá a' nudvi d'Amov ta bisse in sen,
ma' sotenue ta mant al tit seven,
e chiante es tos passions il punevat.
Contemple apont la sú il biel colov,
che chel avan fivmament as puarte in sen,
vedavat un sevpint senze vetev,
un content infinit senze dolov.
Vedavat di pel vo, di colov d'Auv
un sovo in tal sovesti inciudaenat
un capvicovno, el un Monton leat
Vna Libva, che pese un avan tesauv.
Vedavat un leon, che di sancov
la coda al pav, chal vadi sivvirand
ma dal sovesti deuentat Amat
vastovmat in sovesti pav d'Amov.

Tu vedavaj su Semini contenz,
tu vedavaj doi Soj vicins et vicins
e d'una Vergjinella e soj pitu biells
- Aquavì donge ti' vuei sar e tovme,
Tu vedavaj dal Cil in te gvan plazze
tu Saggitavi, e in miez a' hel gvan gval.
un Giambav fav doll'aghe ut ovvet
e tuavt di duei pter di sovelì in fa[illegible]e
cun tal fomenz la Giovve, et mav[illegible]vò
la Jaube, il Gvan ta Pavle e tu' covas
cuei pat, iv di chet, che no' rai fa
un, e l'altri planet assai bres vieni
Chest è il vini movad, chest è tu' jud,
che ab' Hom pò inthlle Mavi Mauve
cun tal intriv, cun siarovis vantuva
a'ta tus di chest mon, tu' soj nvddut
Tivas fuars, he io non hai di costrua
vinsivi Diuav, tal zeni in tal to' sen
tu' domandoj consei, vicettu in oen
he altri in vett, he il to dut no vuei cv à
u[illegible]e ta ment che dut e vio
tu' hei sostenud, e avar[illegible]
io sai he tu' m'ascolti vuliniv,
io ti dis chel, che io sint, e chel che io cvò
il, nì chiom è ca'iù schev di, orivre,
vinotth al parad chiata il pvisint,
cul consum tu' timp, dut suote a Vint
e non è chiosse stabil sot la Lune.
[illegible]el jen alla to' Maf sin, ch'hai butù
[illegible]

mà s'anchia tù us vessisti, e hauè couvagaio
in Amov to foutura non è fade.
Chiol fa tò volt. vell, e la vegezze
[illegible] ià to dì [illegible] ià ur tut, [illegible] ur [illegible]
[illegible] è [illegible] imon, e dì bon Mavinar
monta ir Golf, e at iò Mav la Bavchia [illegible] ve, o,
chè cu' fa to' dultezze
Che in vompi l'orde hò fuavze di uoaà,
chest tò biel Mav si uionavà à' faca.
Bella Dama con. le mani frèdde.
Cò Cumens.

Sit mie lis tos mans e son gtazaòis
tont che ogni Raf, e che ogni Nas di Chan,
Hathu tagnut qualchi Mavach in man
o' lis hathu in te Nef innoduzadis.
Sè in tas sagvimis mes follin bagnadis,
ai essin fa fusina di Vulcan;
mà chel fraichiet d'Amov, chè t fuev brvan
ir tat Onde letes lis hà tuffadis.
Cusì senze pietat di cui, cui muv
pav tè, tù ses un Aspidè, un Diamant
fredois tis mans, et impetvit il Cuv.
Onde iò, che in tal bàt lis uei padpart
fredois tov, frèd anchia iò deventi, e cuv,
a segnal, che iò seugnì fà cui nas gotant.

Bella Dama in una Conuersatione di
Barzalette disse al Sig.r Co. Rumei,
che era un Diauolo.

183 Tutte, che io soi un Diaul tu vas diriné,
io donchie come Diaul t'hai di tentá;
má se alla prima in Cuarp ti pues entrá
tentavin miei di chel nó voi fazin.
Tu dis, ch'io soi un Diaul, io ti vispuno
che il Diaul apont h puetti pur puavta
fabi fá il Cas, e i Voi fá scocolá,
chel e iust puay chel che tu vas civeno.
Tu Diaul all'é inimí de' uevitat,
e uná se il Diaul ti sbozza, e ti saboe
di damni ur attribut tant vepvobat
Dimmi un Diaul ato mut fammi a tó mose
che za dal tó biel Cit praecipitat
se ptui no i vivi, i mettavai la Code.

Per il Bellotto:
Dello Stesso:

In su bel Mel, ne si pettin sul Portaz
ciarlr Dame, ddo Mondi al Dì d'ui,
a tis fas semeà, à tis fas pavé
iust fang gudivè, picchiaz, à tang vita,
Ma in Maviz e son di lor ptui maz
à nó s'aguarzi, è à nó si vaunédé
che tui fazin ad altri pav plasé
Coppo intenzuis à fresch pav salu à una,
C'misevia dal Mond, ó cecitat
Gall'Hom intotid, il qual no viot
mascarade su è Voi la uevitat.
Cui'na; Cui cu fioe, e cui cu vot
à ciavz uez de lasciuia, al Dio spontat
culla prospvie Muiv inralze un Vot

Si bella fama nei due Sonetti seguenti
e seruita della compositione di essi
alla Campagna.

1605 Cara Tiburzia sé io nó terrò in vita
nó vu godeuà mai fà tu sunat,
parcé che in te Cittat io soi costret
a vessi pazitat tant, che t'arzitta.
Hai clamade à consei la me Sibilla
e i Ucciei cantarin ad mio boschet
vu hai seruide, e cun mio gran diletta
gi stoint che solitudine tranquilla.
E qual hi chiosse in vest io hai fat di ben,
effet e stat dal uuestri biet sovelli,
che m'hà sclarit, m'hà illuminat l'inzen
Crede fait cont, che io sei tu uuestri Spielli,
uo l'oget, cú vusteno in tal mio sen,
uó il lumin ad mio Spirt, iò il Cerebri.

Si scriue d'L. Ottauio N. per maraiàv bene
uen dé la nieua saeva dell'Attave.
Co: Cime.

166. Mose, he pizzicato hà del diuino
hauendo la sua sente, e sete, e ardove
da un sasso fece usciv un gyand umove,
che scovea come fuone Cividallino.
Santiti d'Santità dell'Avbustino,
che un infiammato di ceteike ardove
volendo fav opve di gyan shpove
da un sasso fece usciv Capvetti, e Vino.
Quel Dio, che vuol fav opve souvane
quando che fu sentato da Minosse
non volse conuertiti nieve in gane
Ottavio, che vuol fav opve più gyosse
da un sasso fece usciv con pvoue shane,
e Vino e Pane e Cavne, e Salle, ed Olie.

Sonetto dello stesso alli Spagnuoli.
in lode della città di Napoli. (1)

Sempre Cielo, ambitioso Genti,
di sparagio Sauor huguij angusti,
carne vitiosa a denti ingrata à gusti
Pesci guasti agri frutti, ogli fetenti.
Di stercoreo humor strade correnti,
Stronzi d'ogni colore, molli, et à-usti,
Donne spolpate con giouani frusti,
carche non men, che il viso, il Cul d'unguenti.
Distemperato metal, moneta infame
E bener agua per Vin, per fuoco al sole,
Insipidar ne' Sempij, e mercar Dame.
Ridicolo uestir, mangiar bestiale
Moui infieriti, e sbirri, e corna, e fole
Sforman il bel Madrid Vita Beata.

(1) Vi è una risposta a questo Sonetto, il medesimo, in quartine stroppo de gioi ja V. Sig. ebbe tributo a Cav. Ernesto di Collevecchio Commissario. Signor mi vesj mandat de vuestre pare.

Sveddo acutissimo.

detto al Sig.r Co. Girolamo Savorgnano.

Co. Cymes.

Quando sfrava Savoni il cuid Inuiar,
cu mi fas cussi spes sestà in tal piz,
e sé nuia m'allontani miè dai shiz
senza tuvuia m'induvis la chiar.
Dar schiampa chest gran frèd piene d'Infiar
iò mi soi vihval ha ciù à Juviz,
e mi brustuli come un pitiniz,
chiazat dongbie un bon fuch di Roul, ò Juar.
Ma s'io mi scosti un poch, ecco che pvest
Iu frèd sin in tes nissavis mi viue,
e mi fas di galop tovnà al mio nuest.
Se mi schiadoi il zechemat, ajazi la nue
e nò chiah vimiedi miei di chest
u sta in te coue dongie une piet viue

Sopra la Sbiacca

Dello Stesso.

Sbiacca e un peggio fumo ad arrabbiar
del vostro fumo Cul secca cagate
le vostre candidissime culate
fa che il culo in fin rava arbor
Non occorre miga che i se seppa in bon
sono che se sh'Cul, l Suolo, e l'Latte
il Marmo alabastrin le neui intatte
sono lovosa, le verde sua valor.
e i Colombi bigi, i Cigni, i Mori
e salmin, e Viole se vitrouaue
dou'e sh'Cul, no i pavarave novi,
Nor e si bella co e D l Alba, he rasce
sa via del Cul non sa si bei car ovi
ma el ravave più bel del no cagare.

ſamento d'Amante innamorato

Co: Cumas.

Amor crudal tirran, cé patiment
é chest, che tú mi day di tant seruí,
oraie chest é il mio ben chest e il content
che tú m'impromettis doppo il Vai
o rot hai fat auv mai sy manchiament
di crudeltat nó, che nó tú lú puy di
Albracchov, ía me sincera fede
nó mevetaue mái charta mercede.

Quand, ch'io credei ſ'essi viuat in quavt
ía e Barchie fur d'ogni trauai
ell'ov mi nauzeì meschin, mó tavt
che in miez dal Mar mi chiatai ptù cú mai
anzi cuei dacis tó ía me muavt
che á mttun mut schiampate io nó povai
rot e Damor, e t'lint á Velle ptene
o ſracarrá in t un Cret la Barchie mene.

Ú mió ren, tú mio ſtat ía me ſperanze
cuiè, che in miez dal cuv ſuavti ſichiáie
cuié no di bellezze ogr altre auanze
ſy nó uiast me s'o tant mortal meſtrade,
ahimè! Chest all'é uer, e non é zanze
quinbri reson iè dut affat mudade,
e nav un brisighet ed biaſ li, ov
Di ſpvezze tú mio Amor perſet, e uev.

O tú ſauintu Amor tú lú patis,
e tú mi ſallis pó un tal ò inuet.
si ben ene muvt o me tant s'inevuó
tu nó t'incuer, me c'i, dí, t

Jo soi vivolt ciel sot cun un cuch,
di contarse il mio chiakif planet,
io mi trapassavai tu gfutidov,
e cuí davai fin al muo dolov
Jo muravai, chal nó sará civot,
cha io viui senze tè uita me chiave,
al sará cause chel tó voli giot
cú chel, cú ti vud ben sará sot hàve
ti prei almanco quand che mi puartin sot
tamì chest appiaré cun qualchi amave
lagrime suspirànc he io tal pedron
dimmi mal fortunat amador mio ben.
Ah! tu nó has pietat fin che io soi vif
spavi, che la me muart tal farà fá
io meriti ogni mal, io soi chiakif
mà di piez di mé tu has di chiatá
sentat pur ben à mez chel, che io t seviv
chel, ch' ha di iessi, nó pó mai manchiá,
tu t has di muardi i oez, atun e, di
e di vussati la chat no t pizze.
Cuiú; fará cun l amor, cati sola,
cun ogni sorte di tirt. cun ogni va e
io nó ten cont dai tuarz, cha tu m ha faz
io t perdoni ut ben muo ti faze,
su no mi uedaras plui di pala,
uigniñe ipas, à pas cun tas vona, e
ti zava pur dai soi ben marte spine
veste. che io muur cumó veste sallime

Sonetto secondo. Descrive la sua misera vita seguita per cagione della sua Donna. Rappresenta il suo dolore sdegnando la sua vana speranza.

Del Co: Orsi.

Ahi mi doglio, e ne stanno, e in qual profondo
Della terra, o del mar vado a celarmi,
Chi di vivere più mai può consigliarmi,
Se sapessi quanto ben può dar il mondo.
O lo che de begl'occhi io vestai privo
Vivo in tenebre ogn'or, vita odiata
E alma luce del sol più non m'è grata
Odio me stesso, e vivo perché son vivo.
Il mio crudo destin, l'empia mia sorte
Mi vuol mesto, al gioir vivo ai tormenti
Vago le notti in flebili lamenti,
E cerco mai morir provo la morte
Ma vivo, e sospir mi nutro, e pasco,
Di pentirve, e di doglie ho il cor ripieno
Qual cervice spivanta nò il vago in seno,
E nell interno mio muovo, e rinasco.
Ecco la speme a' vaghezzi, agl'affanni
Lusingando il pensier dice, ch'io speri,
Ma son d'afflitto cor vani pensieri
Son fallaci speranze e dolci inganni.
Parti la speme, ed il mio ben fu meco
Parti l'anima mia parti il mio core
Ed io dico piangendo a' sassi, e rove,
Ostinatezza al mio (vostro) nomicida.

Lingua d'Abisso fu empia e mendace
che il mio innocente amor pinse lascivo
e tu crudel, che d'ogni ben son privo,
t'incenerisca pur fiamma vorace.
E sì forse non conoscì empia Megera
qual sia d'un casto Amor fiamma pudica,
e inventasti menzogna del ver nemica
adultevasti la mia fè sincera.
Sì crudel sei se più hor tra innocenti
qui vivanda abbandonato, e solo,
e privo in van alzando gli occhi al Polo,
vendetemi il mio ben Astri inclementi.
Alle mie pene estreme in van virtute
sarda s'oppone, e la ragion contrasta,
che a sanar il mio duol forza non basta
rimedio sol è disperar salute.
Non è fior non è pianta non è sito
cui non mi rappresenti il mio oggetto
e cogl'occhi del cor, ch'ho in mezo il petto
veggo sempre il sembiante a me gradito.
Fiorì un tempo a mè caro, a me gradito
mentre il bel Polo mio fu in suo soggiorno
senza il splendor di quel bel volto adorno
quanto dagl'occhi miei sia abborrito.
Giardino, tu che sei ben spesso Ciprea
festi de più bei fior, di adonia in pria
che quanti ne coglica la bella mano,
tal ne produca ogn'anno più e più

Né primi albori all'or, che l'Aßa piange
vidi Alisa sovente il crin stregiarsi,
al Sole, che in bestia vidde vaneggiarsi
vergognoso Semea uscir dal Gange.
E voi mie piante fortunate all'ora,
che il bel braccio di lei piegoni in Arco,
e cogliendo de' frutti il dolce incarco,
vi die' gemino il Sol, sola un Aurora.
Roma beata, a' cui la sorte diede
d'hauer fra Tomba in quà vubin loquaci,
ove Amor fabricò l'Vrna de' baci,
e in bel trono di perle il riso siede.
Acque mie chiare, limpide, e sorgenti,
che bacciate alla sponda il verde Manto,
fugaite di quest'occhi il lungo pianto
se non volete al Mar portar torrenti.
Ma s'andate a' colei, e non altrove
ditele se' il mio duol muoue à pietate,
e se' inveduta fu', all'hor mostrate
liquefatto il mio Cuor fra le vostr'onde.
Dilete, che giamai Pastore Amante
amò Ninfa gentil quant'io l'amai,
e che saldo in Amor non fu' giamai
il piu' fido di me, ne' il piu' costante.
Dilete, che al mio Amor, e in ciò mi' vanto
sol conforto può darmi il mio dolore
e qual si sia l'ardor, ch'io sento al Core
tutto il Regno d'Amor n'hebbe mai tanto.
Dilete, che tra' Boschi, e tra' le Selue

uuol amor, che penando hor mi consumi,
a privo del splendor di quei bei lumi
cerco pietà dai Tronchi, e dalle Belue.
Ditela, che vicina é la mia morte,
né uó soccorso, né dimando aita,
che senza Lei, ch'é la mia dolce Vita
chiamerò il mio morir Beata sorte.
Ma già l'Anima mia s'era uà passando
oue la chiama miseva il suo fato,
Duro caso é il morir, ma più spietato
viuer senza il mio ben sempre penando.
Amor sol tanto a'miei martir concedi,
che a Lei, che fù la Vita del Cuor mio,
possa dimandi morendo, Essa addio,
vicendi ó bella, gl'ultimi congedi.
Togli cara i begl'occhi, ecco, che muove
costui, che t'adorò sempre costante,
e sopra l'Ali esanimato Amante
dell'ultimo sospir s'invia al suo Cuore.

Relation di prima Cuedital. Dall'istes. Co: Cymes.

192. Sei' Benedet del Sant, che ogn'un sá iú
Lú miód dipant cul só Pviot á slay,
zá, che la vie fortune á lade á fay,
e s'á uoltade in fin cul biel in sú.
Perimie á l'é fant time, che io soi al Mont,
e di tang, che son staz in sepoltuva
né ti pues fá nedé nota sicuva,
ne pues dá devio scomenzá á fá cont.

Mà se scomenzi, cuù pvest no passe,
nè mai pav poch scomenza la fovtuna,
e vuei spevà, ch'anchia sa mè sei buna
che sè vuen cù la Bassa, e savà ayalle.
E muavt il mio bon Pvedi puavin
tant Hom da ben, devot, e santavel,
e m'hà lassat cvel d'un gvas Pvrciel,
ch'al dà sbovsdoir come un Paladin
L'è d'un pel rizzot, chal pav tant bon,
ò che sal met la seve sot la scuffe,
se ben, che qualchi votta si scatuffe
intov tuì Laij, mà senza ambition.
All'è di schene lavg, al'hà una Nadie
ch'al vul pavè tus bon pevsut di cvodie
al savà gvas, ch'al mangie, ch'al si smboie
tant che chel d'Evimanto in tal Avcadie.
Vi al disè Saroni, cha tuì vddè
vsvind dal Gabinel, e dut tilat,
e tant, che un Ballavin al fos tuì stat
inus fazè in quattvi pav un Menuè.
Leggiadvo animalet, nè puej auvde
Laudati tant, che tù no sais plui bon
d'ogn'un bramat in conuevsation,
e degn tuì sol di là a Taula tavonde.
Mà d'avan vabbie io mì mangi il paiz,
che io no soi Pvecitav come Poeta
che io vovvej fav Pavona benedette
di ponte di Bonigul un gvan salziz.

Cvedimal pó, che chel all'é un boccon,
chal pó dà deuant ogni gran Dama,
all'é apeviff, e nó l'infrámma
nè mai al fas sul stomi vopletion.
Jo sai la dose di salu persel,
mà la Cannella, ch'hai non é trop bruna,
uul mitude in boccon, e nó in fauina,
e l'ul tignut ben strent, e leat sbel.
In dei zà timp un bocconzin d'Belle,
ch'ai pauè tas bón, e delicat,
nè mai molà fin, che nó uè impauat
pauualli à'sò mut pó de vicelle.
Mà se'uen à chiatami sul Melon
al sarà stagionat, dur come un Clap
in chest fred cui treseh al viéi fiap,
mà gudrò, chal sint lu chiatà al uen pó bón.
Patrone, iò fai grezzie domai l'altri,
e uuei torna à chiatà Pasche Tafanie,
ui offeriì la Mula, e la Luianie,
soi uuestri seruitor piui d'ogn'un altri.

Sonetto del sig.r Co: Cremes di Colloreto.

193. L'é passat iv, iv s'altri, at anchie chest dì
Copari chiar, che tu m'has impromittut
di iessi a Chiasa, e pur nó t'hai uidut;
Dal tó gran stá, nó sai cè, cu' uul dì.
Jo pensi ben, nó ti vennaddi plui
dai chiars tiei Amis, e ch'hai tu cuv ziardut
par tant costant, e pur soi vivosut
fatti cun chest Sunet un chi ua' ti.
Cvedisu, che tu m'has dat un gran mavtiv
a' iessi stat tant di mà cussì lontan
senza fami palesi il tó pinsiv.
Ma' za' tu sai. Tu vi fatti miez furtan.
tu vi procurà di tiva' il furtitiv
par hauè dà mola . . . . . .

Ai Sior Giostradori.
Del Co: Ermes.

194. Oimé Siori Caualiri di poch honor
Vi fait sinti di grand infamitaz,
Si fais cognossi tas par sceleraz
pritindint dignoria cun tant feruor.
E tra di uó unlind dispraritaz
Lassand la giostra par unaltri humor,
da dut lu Mond, cu sa di cé sauor,
che uó sauei; veltaret coionaz.
Parcé sé s'ha di La uevetat
douevessi giostrà in dugà muz
trattanti anzi tra uó gran pavitat.
Stant, che si sá, che dug sei mal nassuz,
che in uó non é alcuna nobiltat
se dug uó sei Villans, ó Chiavanei futuz.

Contro le Donne.

Sonetto del Padre Fontana Rosa.

Che cosa è Donna? fumo, et ombra vana,
Furor, sospetto, e Mar di vento pieno.
Chi la regge? Non ha legge, e freno,
ragion non tema, e non è cosa humana.
Hà guida sì sfrenata, e sì insana,
Qual è sua arte? Empir d'inganni il seno,
Che cibo à Serui dà? Dolce veleno,
lo studio suo qual è? Pompa mondana,
Se hà con essa? Altrui lega, e discioglie,
Di che si nutre? sol di cuor d'Amanti,
Di che trionfa? D'amorose spoglie,
Che armi adopra? Sguardi, cenni, e incanti,
Sguardi, e vezzi; chi l'ama, che n'accoglie?
Infamia, morte, affanni, angustie, e pianti.

Sonetto.
Di Frà Ciro di Pers.

Son nelle vene mie dunque formati
i duri sassi alla mia Vita infesti,
che fanno ogn'or più crudi, e più molesti,
e han de' giorni miei i termini segnati.
S'altri con bianche pietre i dì segnati
notan, io noto con questi i dì funesti,
Servono i sassi à fabricar; ma questi
per distrugger la fabrica son nati.
Ah, ben posso chiamar mia sorte dura,
s'alla á di pietra, há preso á fagidarmi
dalle parti di dietro la natura.
Só, che sú queste pietre aguzza l'armi,
La Morte é per formar la sepoltura
nelle viscere mie nascon i marmi.

Il Maggio descritto dallo stesso.

Hor che il tempo ritorna,
che di fiori s'amanta
e rigorosa fa ogni herba, e pianta
cantiamo allegramente
ecco Maggio venuto o buona Gente.
La novella Stagione,
e dell'anno l'entrata
a noi s'annuncia o vultica progenie;
uscite dalla tana
hor ch'è tempo di far la chiavranzana.
Già per gratia del Cielo
si rimira ripieno
di verdeggianti spoglie
il bel terreno
inculto, e coltivato
che à zappare il Villan molto ha sudato.
L'ogni l'horrido inuerno
ecco il tempo gradito
in cui tutto festoso il suol fiorito,
che fu terreno inculto
d'inuernale vigor non teme insulto.
Voi che schiavi d'amore
lega dolce catena,
e lunga speme ancor v'accresce pena
vaga stagion fiorita
alle gioie, e conforti hor tutti incita

Dalle nevi gelate
già sbandito il vigore
del chiaro Apollo con luce maggiore,
e fronte più serena
il bel tempo per voi oggi vimena.
Degl'amovi la Dea
tra leggiadri sembianti
si mostra assai più lieta á voi Amanti,
ed il suo Figlio alato
s'è dal Cielo per voi precipitato.
Tutta vaga, e fiorita
la campagna si vede,
e l'herbe, e fiori
fan corteggio al piede,
cotale è la stagione,
che di fiori si fá conculcatione.
D'ogni sorte di questi
vi fioriscon le piante
di Francia, della Spagna, e di Leuante,
e di più vaghi, e degni
sin del gran Giardin del gran Sofi, ch'hà Regni.
Già son gl'Orti, e Giardini
ordinati, e disposti
per arte, e per natura ben disposti
cogl'ordini de fiori
in cui mostra Natura i suoi tesori.
Passeggiando per questi
ciascun prende solazzo
col far di fiori, e d'altra cosa un mazzo,
e di doni cotali
á lor Dame i garzon fanno regali.

Chi ha pensieri amorosi
nati, che sono i fiori
il naso accosti, á si soaui odori,
e sú la fresca rosa
mentr'ella s'allarga, oh! bella cosa!
Vede ancor l'Ortolano
giá le fertili zole
cvescer la fava, il porro, e le Cipolle,
Vn che há Zucca nell'Orto
nel vedersi ingrossar prende conforto.
Tutti gli Arbori ancora
si dimostran giocondi
nel vivestirsi di lor vaghe frondi,
e il Pin con l'altre piante
piú fastoso si mostra, e verdeggiante.
Má giá questi l'Alloro
non si mostra men grato,
che fú dalla natura generato
per coronar le fronti,
ed ancor có cibi unir le fronti.
Con si vaghe liuree
non vol mostra il terreno
hauer di giòia giá gravido il seno;
má s'hanno ancor per noi
tutte le bestie ancor conforme noi.
Festeggianti gl'Armenti
per la fresca verdura
fá risentir l'istinto di natura,
e con il lor linguaggio
s'odon tutti cantar ben venga Maggio.

Quel bel Mese, che á Iovo
ancor l'Anno passato
siccome á Voi, á Lov fú tanto grato,
il qual fè tvant'un giovno
chi con pifavi honova, e chi col covno.
Già si sente la Capva
il Capvetto, il Capvone,
la Pecova, l'Agnella, ed il Mottone
tvá il popolo covnuto
col bè bè dar á Maggio il ben venuto.
Covve, e salta il Vitello
dimenando le Covna
per far l'incontvo á Maggio, che tovna,
e con il suo vagive
par che Maggio venuto ai vogli adive.
Con il Tovvo la Vacca
si vallegva del mese,
ch'é agl'Amovi lov Nuncio cortese,
e'l Bue giverdo intovno
ancov egli fatteggia il suo vitovno.
Il Cavallo nitvendo
e saltando ne Prati
senza covvar s'egl'ha giddi fevvati,
che par propvio un Lucifevo
con il suon di Tampogna accovda il Pifevo.
L'ovvecchiuto Asinello
non si mostva scovtese
nel fav l'incantvo á si leggiadvo Mese,
ma' prav, ch'egli s'auanzi
piú d'ogn'altvo gvidando inanzi, inanzi.

Con uoi Donne leggiadre
più che mai pur, che gode
in farui festa, e in dimenar la code,
il Can, che vede l'Oste
el Mostaccio ui lecca, e salta adosso.
Con soaue concerto
gl'Augelletti canori
uan celebrando la stagion de fiori
col far zipi zipio
zipi, zipi, zopo, zo, cacazio.
A si dolce Armonia
tutta l'Aria rimbomba,
Ed all'orecchie gran solazzo dona
con infiniti stridi
il piacenol cui, cui, canto de Grilli.
Sin le Rane fan festa
in paludi fangose
con lor naci gracchianti, e strepitose,
ciascuna dir si sente
guà guà Maggio è uenuto, allegramente.
Zerbinotti in Campagna
qualunque Vccel ui tira,
e tutti inuitati pur tirar di mira
sentita pur la Quaglia,
che ui chiama col dir guà guà Canaglia.
Trà le Piante fiorite
i Boccelli spumati
non à Donna cortese molto grati,
ne son con occhi auari
nel mirar quel, che à lor più grosso pare

Negl'ameni boschetti
si viducon gl'amanti
sol per passar il tempo in suoni, e canti
lor doni di natura
contemplando ne Volti alla frescura.
Di Fontana, che schizza
altri godendo il guazzo
sú fresche stille, ove si dan solazzo;
Oh che consolazione!
di dolc'acque sentir la scolazione.
Sui senza temere
d'Animali gelosi
sol godono d'Amor dolci vigosi;
Vn cor non ha timore
mentre dietro ne corre al Dio d'Amore.
Tutti honorano in somma
cosi lieta stagione
Huomini, e Bestie prive di ragione;
e uoi ch'ascoltate,
come gl'altri del tempo oggi ui date.
E ciascuno, che ha care
le dolcezze d'Amore
si sforza á fare á si bel tempo honore,
che á canti, e á suoni inuita,
e l'é caro il menar si lieta Vita.
Il bel tempo ci alletta,
e vi scalda gl'humori
destando in nei poetici furori;
compor ci fá canzoni
e le Donne pur fá cantar có Doni.

S'offron vaghe fanciulle
giv per tutto vagando
hor l'una, hor l'altra il Maggio á voi cantando,
e perché á ogn'uno piaccia
il sentir, chè una canti, e poi taccia.
Voi, che á zoccoli altera
Donne mie vi mostrate
per far onore á Maggio oggi danzate,
che io non vó piú cantare,
el mio canto così fó terminare.

Sonetto d'un ingegno volubile.

Vorrei farvi un Sonetto, mà non sò
immaginarmi se vi piacerá.
Vorrei, che m'intendeste, el dir di nó
ovmai sapeste, che per mé non fá.
Rime, e versi leggiadri in mé non hó,
e fatto son un Vomo á mia uá lá
inesperto, e ciascun menar mi può
finalmente pel Naso in quá, e in lá.
Oh! (mi dirai) e che pretendi tú
tutto il dí con far versi? Un missar sí?
Tanto ti chiedo, e non pretendo piú.
E sé colmar di gioia mi vuoi un dí,
vivalgi á questi versi il capo in giú,
e leggi qual, ch'é scritto, á dí di sí.

Vn esigliato da' Venezia con il presente sonetto
procura impetrarne la liberatione.

Á te Vergine inuitta Adria Regina
vergine al Trace, ed alla fé sostegno,
con questo più del Cor, che dell'ingegno,
umil ricorro, e un Figlio tuo t'inchina.
Già l'età mia verso il fin declina,
e pur contro di me' duro il tuo sdegno;
è vero, che del tuo Amor più non son degno;
ma' la clemenza è qualità diuina.
Che se' il non veder Dio nel cieco Auerno
è la pena maggior: quest'aspro esiglio
fa', che lungi da te' giouni un'Inferno.
Deh! soccorri pietosa al mio periglio;
non sia nel Reggio Cor lo sdegno eterno,
e mora poi; ma' nel suo grembo il Figlio.

A San Gioseffo Padre Putativo di
Christo Redentore.
Del Sig.r Co: Enrico Attano.

Sonetto.

Padre d'un figlio son, che non m'è figlio,
anzi questo mio figlio è ver mio Padre,
io l'esser non li diedi, e li son Padre,
egli l'esser mi diede, ed è mio figlio.

La mia Virginità fammi esser Padre
di chi non mi savia per altro figlio.
La mia Paternità fammi esser figlio
di chi non mi savia per altro Padre.

Io son prima di lui come suo Padre,
egli prima di mè, benchè mio figlio,
anzi maggior di mè, benchè suo Padre.

Novo prima, che moia il mio bel figlio,
ed in vece d'eredità del Padre
io godevò l'eternità del figlio.

Contro il Mondo.

Sonetto.

Ah! che cun fraude indidiosa, e vie
il Mond simuladov allette, e ingianne;
poiand nestve speranze á fragil chiane,
che si vomse, e fevis, iè ben pazzie.
Tast, pompe, tesaur, l'é dut baurie,
che cul Vel dal plasé i Voi oppianne,
viest il suessi di mil, il fel di manne,
Rachele nui promet, e pó al dá Lie.
Es sos chiavezzis nó si sveslı fede,
il só vidi un gvan nai manazze,
e tvddimenz al fin dá par mercede.
Al mond di chel, che cul serpint s'impazze;
allis chiavezzis tant neten messede,
e s'al lú busse, lui lú mvand, e mazze.

Contro un Simulatore.

Sonetto.

Nó, che io nó cvédarai a tó finzion
perfid Adulator. e l'é un gvan mal
chal cú ti crõd, á savé di gvopvi fat,
che il nev alla tó bocchie nó sá bon.
Tu sflocchis plui bauijs in conclusion,
che nó son i chiauei dal tó chiauat
zuve pur, che Giove sei tal Cil stellat,
tó fede nó s'in doi; tal dis di bon.
Cimut si gvédial cvédi par nevaz,
dut chel, che in tal to Cur tá ters squindut
sá chel, che ti mostris fur dut á fallaz?
E cui vistu cú cvédi al tó esponut,
se il tasé istes l'é in tá mendaz,
e se anchie tasind tú tal menti di dut?

Contro un Alchimista.

Sonetto.

Tú donchie Matat dá dolz ingian sospint
tú spavir di mudá in color d'orel
il blanch metal, e di sauè il secvel
pav fevmá il moto al fuggitiv Avint.?
E cun lá lentamentvi intiepidint
d'une fusine l'ardor; tú sol solat
dut all'opare intent, un bon soffiet
(supiarbi di vanitat) emplis di Vint.?
E al prav de Plebaia veze, ad oltuse,
che fin dai fums fallaz, ul giavá such,
tu tens la ment in sant ezvor confuse.?
Ah! che assai plui dal fum in vltin such
ti fará vaì il travai; e vor in muse
vagnivaj pluipré vergonze, che pal fuch.

Al Santissimo Sacramento dell'Eucaristia.

Sonetto.

Cul pizzul Lucid dall'intellet human
nó speva d'intindi chest Abis imens,
Luor plui clar dal tó intellet intens
ti é neccessari, ó tamevavi insan.

Lis gotis misuvá in tal Ocean,
ch'al sei dut timp piardul comun l'é il sens,
e però se Fede nó suppliss al sens,
anchie par capilu si lauove in van.

Sant mi frene il timor s'iò mi cimenti
d'innalzami al só splendor interno,
che di chiala chel Pan anchie pauenti.

O Pan, ó Pan nó, mà Dio eterno
d'Aquile il Vali zó cerchia nó tenti,
ché anchie in tes ombris clar ti uiod l'interno.

Al Medemo:

Sonetto.

Nó l'é ~~nó~~ Christian, nó l'é chest un stupor,
che stain in accidenz senze soggel;
Del medesim supplí ecco al difiet
La Virtut Divina pav immens Amor.
Obbedis la natuve al suvin só Autov,
come sol instroment á lui direct;
spie la cause, má nó mive l'effiet,
che in tal opvá divin piavd il valov.
Nó tu stupis, che l'Mond di nuie cveá, nie
e ch'anchia sove il nuie há stabilit
de só machine gvande un pes cotant;
E stupiváf donchie sé mudat (al) stá
in tal Ostie sacve chel podé infinit,
sé il cveá dal mudá l'é assai plui gvant?

Obbligo nostro verso le Anime del Purgatorio.

Sonetto.

Di ches flammis, nes quals languind, e pene
martive di desio Spose celest,
l'util nestri, e l'doue' vuel, chal sei prest,
e pront soccors à sollevà la pene.
Commoss dai sicei dolors l'immense plene
l'intellet human, e di pietat lu vuest,
chi' la pauve, li' la speranze invuest,
glovie insieme, e doue' formin chiddene.
Se cevchie suaià la compassion dai sicei,
o' dal Mavit, o' dal Fi, o' dal Nevot,
o' almanco in tai Amis chiatale miei.
Ah! se' Iustitie, e se' Pietat no' cvod
di mouiv il cuv; speranze, e glovie sei
à un dalz amor, e' Cinefuve, e Cot:

Dello stato del peccator nella Colpa.

Sonetto.

Se un Infiar la Colpa, an Viar crucciòs,
a dall'inhavno vimuvss fuch impiat
(che) tant plui cvdel, quant plui conrideval
Le Ministrio di tormant aspri, e penòs.

Al veplicá(po) di si funeste vos
il Cuv canhumaz in sé stes vihival
antaciput sint l'Infiav, a deuentat
l'e Bevsai ad un dolov, che simpvi nos.

Mà sé pó cessa il tormanhos vampon,
incauha l'alma in mil peschiaz e scor
mandand ogni virtut in obliuion.

Quasi Chiaual, che bestialmanhvi cov
vot il fven, cu'l'ignive, senza veson
dà se stesse nel precipizi inecv.

Dall'occasion di peccare:

Sonetto.

Cului, cui tam, chal sai tal bosch platat
Lu so nemi, di fa oltre shade tratte;
e l'Hom, che di pecchiá pericul chiatte,
chiamine á ro nono dut consolat.

2v Anzi reste in chel ben xpian cuii fondat,
che seamand il nicior, á spade tratte
piavd la Gratie, e l'Anime, e alfin si chiatte
com'un simpliz uccisut al uisch piat.

nel Sa' il Cerf, quand, che in mier di flovs, e ierbe
pascolard (al) nen savit, dal so lethal
incontro, in se l'alte memorie serbe.

c11 L'é sol ai pericui siei Vuard, il mortal;
Dopp so sarde; all'Alme plaie acerbe,
torna ad incontrá il saritor so shal.

a

(11 ta sei pericui sol vuard é il mortal

Della difficoltá di saluarsi.

Sonetto.

Dovrin temé, che faticase et evte
iè plui, che perra si pó dal Ciel la via,
sei innocent un'Alme, ó pur sei via,
ó penitent, iè la salut incerte.
Simpri la Lez all'innocent iè certa,
ma dei interviis passions (tutte) in balia,
Pra Turbe vae, che l'só pevé desia
in Chiamp posent, e in tai imgiani esperte.
Sè só iè colpéual, non há speranza,
vá penitent, é cui pó Dé accetta
la penitenza sei? Cá plui i uanze?
Ah! Speranze al timor sei utile, e ristretta,
Al timor sei di Nó; la rimembranze
de Divina Bontat, sei speme eletta.

Cod. Coppelli.

Nó

Plui che pecatá
a pó è dal Ciel bano

iè in balie

lo.

Dell'Anima.

Sonetto.

Vor Cod. Cappelli

Doppo, ch'al formá cu la potent só man
l'Hom, e che l'Anima ai dé cul svoglvi flat,
come impuraso maior dal só aspevat
cerchia di sfera á il Fratter souvran.

E quand poi che cul só manchiament insan
l'Anima piavda la prima só bellat,
di vefovmale cul Sanch Lui s'é impensat
Lauard á che ogni desio profan.

E i svesta anchimé miavs di Lums splendanz
par schiazzá ogni ombva só dand all'istessa
dal di Lui diuin Amav sacvaz accenz.

Má sconoscent Lui Hom zá mai né cerc
cun gnouit dal só evvor aghis fatanz
di scancellá in iá la Evahie impvesse.

L'ewvove degli humani Giudicij.

Sonetto.

Cëlpche in tes tenebvis sè l'humane ment
nó pó vettamentvi iudicá i oggez,
stime feliz chel tal tai siei dilez,
má dentvi sé nó sá lú só tovment.
Chel cvedavá, ch'al sei saui, e pvudent,
vas'altvi iudicavá plen di diffiez,
= má pevó cun vavios, e dishinz effiez
scelevat chel al savá, chest innocent.
Poiché vesta dal só pinsir schevnide
Cue, dand al Serpint fede distinte
tvá fravdi, e simplicitat smavvide.
Addobal di Vivhet il Viz sinte
nei pez humany, e cun pietat menide
mascavat é l'odi d'amicitie finte.

Ma con varie più chi.

Alla Beata Vergine Maria nell'Incarnatione
del Verbo, sopra quelle parole:
Vulnerasti cor meum in uno oculorum tuorum.

Espert Arcir, che d'acquistarti hà fretta
L'Vccel, che in alt ramaz paure s'appaue
in nobil Vuerre dilettose, e clare
speve di vignarta uittorie sclette.
Ten l'Arch miarz di lui, la mire dretta,
amiarz al colp un Voli, e l'altri sieve,
nó uà gvan timp, che saettade in tieve
uiod á chiadé la prede simplicette.
Cusi tu Vergine i Voi in alt drezzand,
mà sciavàt pevó chel dal terren offiet
uas cul Arch dal tó ciglio saettand.
Chel pevó sé uné trafit in miez dal pet
il Signor dal Cil cá iù uan trabocand,
saggittavie celestiá tó il concet.

Del rispetto delle Chiese.

Sonetto.

Sin in tal Tempio lá, che Christ s'adore,
qual i Serafini cun veneranzia tal
cun sacrilego ardí empio mortal
lungi da chel Sagrat: lá ch'a s'implore
la Diuina compassion, clamá lá strai
lá, ch'al use la só clemenzie ogn'hore
ingvardi l'offese, e vinoua lú mai
lui l'é pardut, e cú la só possanze
dut parimentri al uiód, má pevó son
la Glesie, e l'Cil só puoduie stanze.
E sé á sfreggiá un só maestos Paron
la malitie dall'Hom instant s'auanze,
Nó speri mai plui pietat, nanchie perdon.

Del tempo di penitivi.

Sonetto.

Cas. Lupelli

Caut Barcavul sin che saran al spirg
par Sir campagnis dal Mar l'aiav soaf
pitui sollecita il cors alla só Naf
pav viva salda al quart, che lui asspirg.
E l'pecchiatov, ch'al sa, ch'un pont al zirg
l'etavno ben, ó mal, fazind il braf,
quasi, che il Sof di Dio i pavi graf,
simpvi dal pentiment il Cuv vihirg.
1 quant Cui sá sé all'ovg, che l'indivat só pet
uovvá chiedi perdon al Dio offendut
al savá (il) timp, ó l'pentiment accet.?
( ) Depoui dai manchiamenz il só gran pes
/pechirg cumó in sí chiav moment, sú sú biel sclet,
nà spieli haué in tal fin lú Cil contas.
Zá chel dit l'é pales:
Non ti lasciav condur al punto astremo,
che molti n'ha' ingannati, il ben favamo.

Dell'educatione de' Figli.

Sonetto.

Se nassin alla Patrie. Figlie a Nò

Sé nassin e Patrie, ai Fiò, e á Nò,
Con'ssin quand, che i nassin, san nemis spietaz, e cruz
chei, cui nò abbattissin cun nobij fruz
di perpetue virtuts la gvola sò.
A cé laorassi, sò Genitors, se po
son, doppo faz gvang, al mal oprá induz,
e nosturnaz alla fin cavsin dang luz
e Patrie vibei, al Cil, e á Vò.
Norme dal ben oprá sai il Pavi al Fi,
e se cui nò si vind, all'ov condegn
pij lú consei dá un prudent chiasti.
Má, sè lui manchis al sò dovuz impiagn,
doppia la gvene dall'Infernal pati
á sè stes preparrá, e al Fi indegn.

Della Mormorazione.

Sonetto

Com'é facil la fuga al mouiment,
tant é facil la lengua al mormorá,
e la Pay in un tal grant rá inquietá
dal Prossim, e di rá, e dall'audient.

Faconde di malitia, e ueleni patent
sé tasino, che fenestra ie rá formá,
fatte sagaz, si cui gaug, che cul scaltrá
in te fama dai altri, plaie fatent.

Tu, che quali agha beft iniquitaz
Vipare uelenose, immonde arpie
all'Infiar dannade sol cui disperaz,

Ná l'é stupor, sé une tal peste uia
uná a crucciá in tal centro cui dannaz,
che mal si pentis, ó l'pentiment oblie.

Alli Santi Innocenti.

Sonetto.

Martirins genevos, animis biellis,
che di glais fregiaz aspris, e fieris,
guasi prin, che il doveli il Cil nuderis,
e prin chialchiavis dal terren lis stellis.
Plantis odorosis, e tenerellis,
che di salut lis primis rosis deris,
che de fabriche Celest no fovis sievis
elettis a fondà Basis nouellis.
Combattevis zà cun inhuman furors
fra i svoprvis ptanz, e la matevne noie:
nevsavis in un cul lat, anchie i vigors.
Hor in trionfo (cé immortal zoie)
son des vuestris vittorjs, e honors
fattis sguavzadis pav Verril, e Sproie.

A S. Giouanni Euangelista sopra quelle parole.

Super pectus Domini recubuit.

Sonetto.

No di Signor pretibat, ma d'amor
fuor esquisit innebriat, e plen
pie sore il Cussin dal Sacro Sen
il Discepul ben uolat tant alt vipos.
E fuá placidis sarui in Lumin
Duumi, all'eterno innauzentat seren
inuolat fuor da chest Labirint terren
sauamentri uiod ogni misteri ascos.
Dimmi tu, che fortunat, e felis tant
contemplis i biei secret dal Paradis
in tal interno diuin pouissin Sant.
Cuosta, o sara il Signor to Crocefis
pay tá segrie maior, o maior plant,
il vispaui in tal grin, o stai ai pris.

Nel Martirio di San Stefano:

Sonetto.

O cuvt nó, bensí sanguins, e scelevaz
senza vigudvd ostinaz, e senze ment,
che Lapidais puar Shefin innocent,
rabios manágolz, basilischs spietaz.
Son (ben) pleniz pal istas di crudeltaz
lis Pierris sí; má pevó il Martor dolent
plui des uuestris colpis sint il tovment, (11
che lú fulminá dai Clas innacerbaz.
E uó dá furia vee sfuarzaz, e spinz
nó si suergonzais, o' moshos dispietaz,
dai Clas madesims d'alta pietat convinz.
Vedeso Lá chei Clas dug sovsovaz,
che son spavnizaz sol par moshassi intinz
di chel vossov, cu' manchie á uó sfazaz.

11/ Das uuestris colpis sint plui il torment
che il fulmina- - - -

La vita, se ben iè breva, nó deu iessi otiosa.

Sonetto.

che no hungni

Deh! Cimut, che di continuo s'ingiannin
cun tantis falsitaz, che nus figuve
cheste, circolant, e ang mal sicuve
mouibil scane, qual No/, Vite clamin.
Cè altri, ohimé, è sal il Mond al fin
nome di gust fattaz òmbve, e pittuve?
Siavaz, che sein i Voi de nestve scuve
Tragedie, la fabe subit ultimin.
Misav chel, che al duvmi lis lus abbasse,
e des hovis fuggienz il cors altavno
Spettator tvascurat in Ozi passe.
Faliz chel, che piand il timp à schevno
un hore senze frut suolá nó lasse,
mà spind ogni moment pav fassi chevno.

Inuito di pace alla Sacra Maestà Leopoldo 2.do, ed di
Luigi XIX. Rè di Francia.

Sonetto.

Pace, Guerra non più: trà nostri Serti
gran Monarchi del suol spunti l'Oliua,
e rimbombanti suon d'un Lieto e Viua
trà strepiti di Marte uguali i merti.

Pace, Guerra non più: ne Campi aperti
di Bellona s'aggiri auua furiua,
e d'intorno alla Tia d'Ecco giuliua
dei disgionti uoler Spagna i concerti.

Pace, Guerra non più: formi un'innesto
l'Imperial Augel col Rè de fiori
l'un sorgendo da quei, l'altro da questo.

Pace, Guerra non più: ueggansi, ó fuori
del Monarca Germano fatti in auuesto,
e del Gran Rè de Gali uniti i Cori.

Aquileia arsa dà Francesi la seva uerso le 24
del dì 23. Luglio 1703.

Sonetto.

Piangesti già di tua fortuna il caso
tanti secoli son Città infelice;
onde la fiama per la fiamma ultrice
appena potea dir: quì fù il suo Vaso.
Quanto ad onta del tempo era rimaso,
sovra nuouo embrion della radice.
mà in auge; ohimà si lieta, e si felice
uedasi ogni suo fasto, ed arso, e raso.
Piangi dunque al tuo ardor, e sin all'ettra
grida: Mà che? da tuoi Nemici à falli
miseva sorte! al fin nulla s'impetra.
Pensa nel pianto tuo, che se à Vassalli
Roma Ludibrio fù già ad suon di Cetra
Schevno sei tù al canto, e al suon de Galli.

Risposta d'Aquileia, che speva risorger più bella delle sue Ceneri.

Sonetto.

Queste Ceneri mie non san del fatto
Straggi, ch'ayvino á mé l'Vrna infelice.
Né vampe eterne son di fiamma ultrice,
che vea m'incolpi d'immortal reato.
Quel bel genio real, che meco é nato
dice, che alla fiamma mia io son Fenice,
ch'esco dá fuochi anch'io qual cui dice,
ch'ergano queste vuine al Soglio un Stato.
Per Troia sì La Dea del Dio Guerriero
preuidde nel destin degl'Astri i falli,
Ed á quel cener mutó l'Ausonio Impero
Son dei Fumi del Ciel fuochi Vassali
questi onde avdo, onde veggo, e non dispero
L'Aquile d'Aquileia nascer dá Galli.

Risposta Bernesca all'antescritto Sonetto.

Signor se deue diuuelà in Bernasco
quel suo sonetto è figlio d'Euridice,
che uien dà bassi Regni, e tanto dice,
quanto dal suo Sornar dice il gran fiasco.
Ch'unica la Senica à noi viñasca
è una Buggia di Pindo, e pur è uero,
che sepolto viñasca il Caualiero
dunque al Posta suo manca la fiasca;
Mà perchè stimo ben dargliene un goto,
e di quello, che imbriaca ogni capriccio
più nó ghe faressimo un pasticcio
d'indigesto furor trà crudo, e cotto.
Beua dunque alla Botte degl'Annali,
ch'hà Vin di tante foglie, quanti dà Legni.
L'euimanto frondoso, e uedrà Regni
viñascer dal fondo dei Stiuali.
Lo Stiuale Signor viñasca fràñoi
altro non è, che una cosa cotale
Idest un nostro metro principale
ond'entra, ed esce una parte di noi.
Se questo manca i Deucalion son uaij.
Se questo è ben calzato, oh meraviglie!
viñascono di lor anche le Figlie,
ch'han nella panza i popoli Asiani.

Che vogliò dir: Sé cadévo l'infami
Città dá pioggia d'infocato Agosto
in cenerito pur furia di mosto
fá vinascer dá tue Popolo á sciami.
Perdé Troia di Marte al fiero gioco
assai piú (mio Poeta) che una volta
Alcide il provó, che la diciotta
Agamenone anior la diede al fuoco.
D'Ottove i figli poi l'han vera in uita
finché naiguero l'Aguila á Romani,
e benché data al fuoco, e fatta in brani
pur vinaque una Scuotta inuenerita.
L'Aguila, ch'há genio di Venice,
non dava á Aquileia maglior speranze;
sé non son chiusi i cardini alle stanze,
e Popoli, e Città sperar pur lice.
Quest'é del tempo instabile il Decreto
di Regni, alle Città mutar l'aspetto.
má sú le lor rouine avger il Letto
de Popoli futuri al suono lieto.
Roma pur sette uolte io Lego estinta
Lasciar le membra sue nel fuoco edace,
or uive, e dormé pur soni di pace,
pueme i Barbari anior, dá cui fú vinta.
Chi può inconthar né secoli futuri
la seruie eterna degl'oscuri euenti
se giuvó ch'Aquileia mai hauvá genti,
chi mi potrá accertar, ch'io non spergiuri?

Mà tanto basta: il rivoltar quei tardi
annali del destin à me non cale,
molto meno però à chi non vale
lungi veder s'hà il fumo ancor ne sguardi.
Che poi da Galli L'Aquila non nasca
il Filosofo disse, e nò il Poeta,
benchè l'Alma natura nol divieta,
che frà i suoi parti ogn'or i mostri infrasca.
Già vidde anch'io frà mostruosi falli
di natura in un suo ardor fiamella
hor se nascon nei Oui infin le stelle
L'Aquila non potrà nascer dà Galli.
Filosofo il Poeta egli pur sia;
sè un tal parto mi niega, esce di forma
chi al concepir de mostri vuol dar norma,
fà un adultevio di Filosofia.
Quoniam; chi non saprà, che la natura
può far prodigi nuoui, e mostri strani,
e più che l'arte far le Statue humani,
è un Filosofo à genio di scoltura.
Che di Poeta poi vanti L'Alloro
non sò come scusarlo à conto scritto,
chi gl'equiuoci miei non hà capito
confonderà Mauro, e moriua il Moro.
Historico chi si sia, gli dà un Cauallo
à culata scoperta il Sansouino,
che nel Regno di Carlo, e di Pipino
disse, vinacquar L'Aquile dal Gallo.

Cosi Stefano mio son persuaso,
che quel Sonetto pizzica di stracco,
e per non piú sentirlo col tabacco,
chiudo la Vena, acciò non dia del Naso.

Amico all'Hospitale pieno di mal Francese, scriue ad altro Amico fatto Prigione per il gioco della Barretta.

Compare, Vú sé dentro, e mi son dentro
Vú sé in una Prigion, mi in Ospeal
Vú per il Ziogo, e mi per il Co... ,
e sé uú uè dolé, mi me lamento.
I nostri son stá guti dé un momento,
son causa i Vaggi dé sti nostri mal,
Vú haué perso l'Cativo, mi il Cauedal,
a sé il vostro é dolor, il mio é tormento.
Vn sol suavio ghe sé in vostro torto,
che per troppo tirar mi son spedio,
Vú per non auer tirá, non haué conforto.
Má qual mal é pezor tra il vostro, e l'mio,
mi cadauera son prima, che morto,
Vú prima di morir sié seppellio.

Sonetto sopra uno, che si fá vedere il Naso per il mál Francese. Cosi posta.

Vago fondo Zerbin gran tempo errai
nel Regno degl'Amori, e de contenti,
e vilasciando il frano á Sensi ardenti
per le poste del Tirol in Francia andai.
Povero Naso in che peccasti mai,
che delle colpe altrui le pene senti,
má godo iniqua Donna fra tormenti,
che trarmi per il Naso non potrai.
Cosi delle delizie il pianto passo,
ed esclamando grido á piú nó posso,
che dal Gemini al Cancro é un breue passo.
Amor uá in pace, il mal é giunto all'osso,
il fuoco é spinto, e uien la Nappa al basso;
Donne darui del Naso piú non posso.

La Sig.ra N.N. arrivata alle Porte di Fiorenza vicina
di mostrar la Bolletta di Sanità al Comissario della
Porta, il quale così gli risponde.
Del Padre Fontana Rosa.

Gl'ordini son così, non sò che fare,
pevò Signora Lei habbi patienza,
che à mantener la Sanità in Fiorenza,
le Donne più di Noi l'hanno à mostrare.
Io Le prometto di lasciarla entrare
quando avrò fatta la mia diligenza,
e sia pur quella con difetto, ò senza,
nò che la vuoi toccar, non che stroppiare.
Mostri, che io gli vò far ogni piacere,
se ben io sò, che in qualsivoglia Lato
Lei sè la sarà fatta vedere.
Di vederla ben io son obbligato,
ne mi costringa alfine à farla avere
dalle narate poi del Magistrato.

Hor mi basta, hò guardato
Lei vada via, ch'hò ditto in su le bande,
il pelo, il tempo, e la Statura grande.

Malatia del Ré di Francia.

Sonetto.

Già teme della Febre il Ré Francese,
il Medico é Fiorenza, ingrossa il male,
gl'applica il Svvronese un Servizziale,
li commoue l'ardor il Piamontese.
Hora lo dá spedito il Milanese,
Pietvo li dá l'assolution Papale,
e Venezia lo piange per mortale,
che la China Spagnuola indarno spvese.
Prià faca il Testamento i giovni andati,
Modena, Parma suol come succede,
li Testimonij son già vinomati.
Mantoua fú il Notav, e ne fá fede,
e doppo fatti alcuni suoi Legati,
lassa del tutto Carlo terzo Erede.

Fine

Indice del Codice Foggi

& dei Codici Antonini e Bartoliniano.

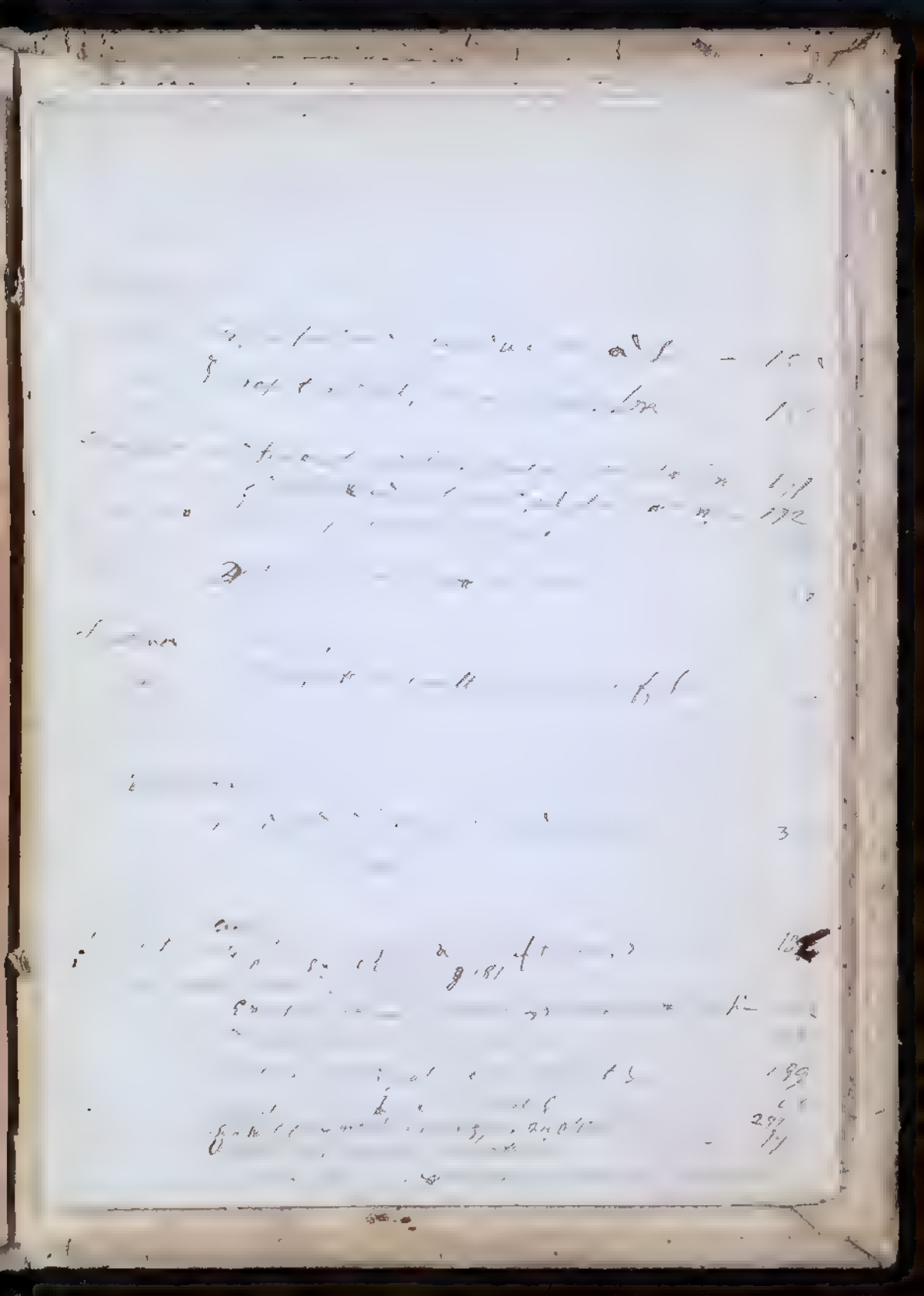

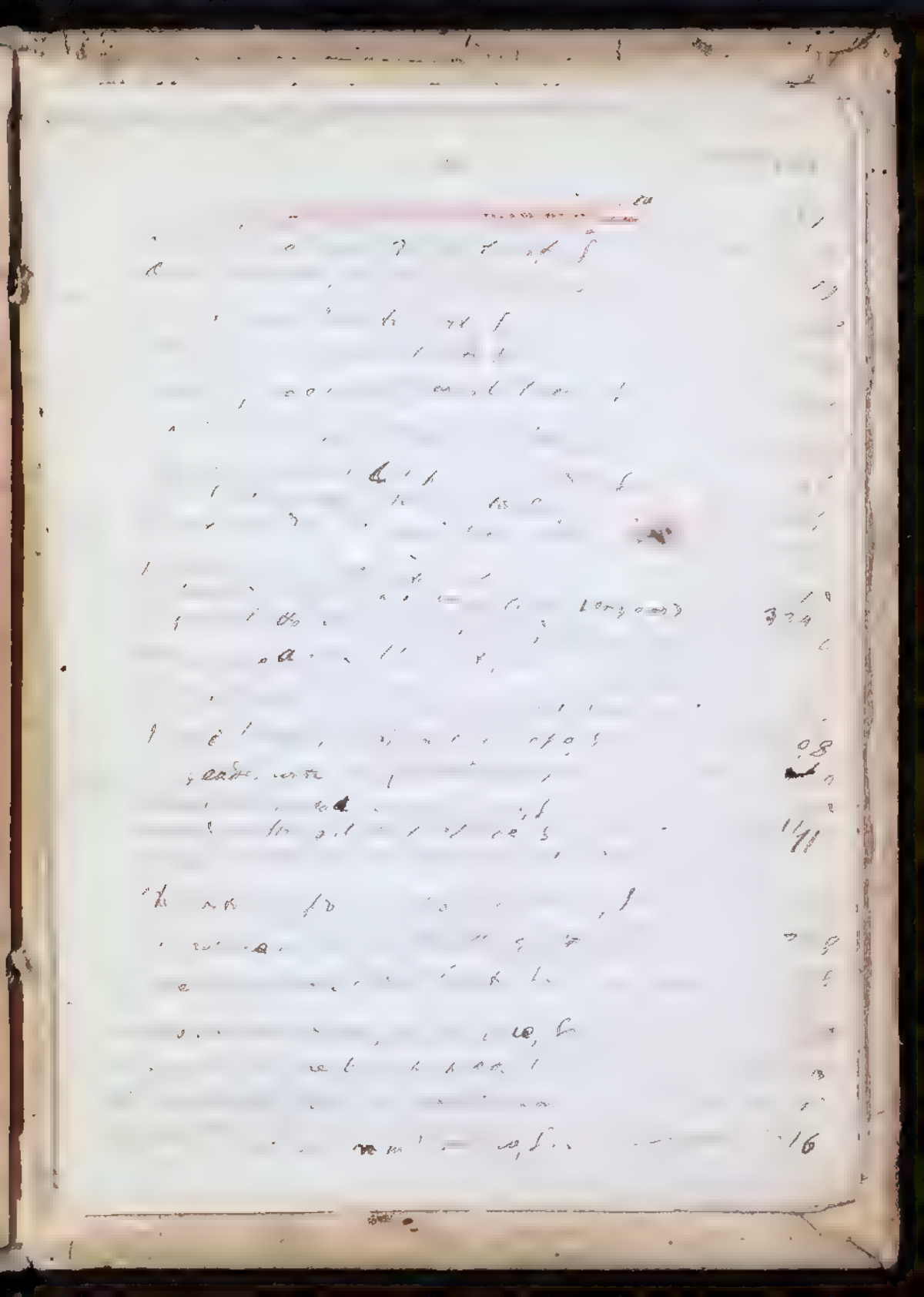

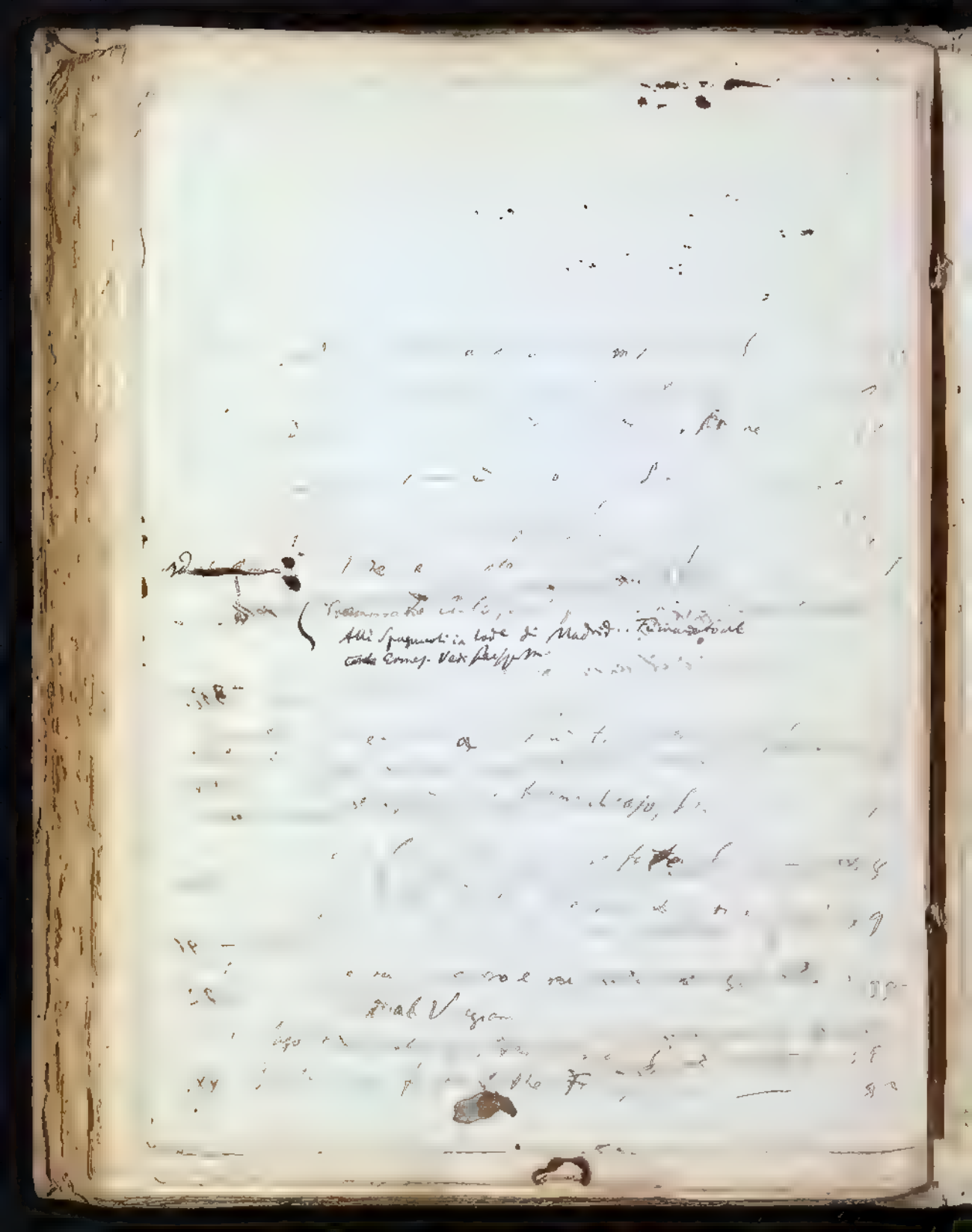

Indice del Codice Antonini

e del Codice Bartoliniano.

Del Co Prosp. di Collorado.

61

55 62

Del Co. Prosp. di Colloredo.

Per la venuta di S. E. Pietro Donà
in Provveditor Generale nella Fortezza di Palma.
Cod. Mus. pag. 125.

Oh potenzie di Bo, mo cè remor!
No gnente int, no gnente No bittat!
Ten a mezz, ch'al è chest Pieri Donat
Ch'al torne a Palme a tenesà onor.
Missier no, Ser Minchion, chel Senator
Par un piez di marzoc, un mus, un mat,
Par un altri baron, par un picchiat
Al no si movarès dal cagador.
Maior glorie la so no tignì cont
Batte il podè, ma no la volè fà,
Cesar fazè cussì plui grand dal mont.
Sint la vie cè fieste, cè Sbarà,
Trombis, tambuss, canons dut biel a pont,
Possà Domini Gjò, mo cè torà!
Al si sint fin a cà
Bisogne dile justte, son parons
E cui cu cozze cun lor totè grang minchions.

Del Co. Conte di Colloredo

Argugia per dimandar un bacio
a Bella Donna

Dal Cod. Marc. pag. 113.

Lille, iò ti vedei là in chel boschet
Ch'al cor chel riul en par un arint vif,
Al sussurà d'un zefiro lascif
Cul to Mador partì gust e dilet.
Su la iarbe tra i flors iere il to ciet,
Là in chel folt en no bat il chialt estif,
Buttade in brac al to Moros furtif,
Luisen la man palpave il to biel pet.
Vedei chest e di miei anchia ti si,
Ma il rest iò nol vuei dì par cause to,
Ma t'al dirai po ben un'altre dì;
Ma t'al dirai plane plane anch'iò tra no
E se tu vus co tasi, fai cusì
Stroppe tis [redacted] me bocchie cu la to.

(d Caiselli ... 1[illegible]

Cod. Caselli
No. deve toccare col ar.
id Anglir

Del Conte Ermes di Colloredo
al Signor Cavalier di Pers.
In occasion di tre polizzej di San Denel 1111.

(Dal cod. Cappelli)

Cod. Marin

Chiar Apolo monte in sergne
Pare in ca' del caretor,
Chiol cun te me agne fraterne
Ma che vebi il canachion.
Febo zgloxfini la vene
Che chiantand vuei esaltar
Margarite e Filomene,
Marcandale vuei laudar!
Fa til to cont ch'a sein chestre — Fai chel cont
Che volerin chel milur,
Ma se d'aur ne ti'n poverie
I darin un biel mauz.
Chel ch'al Zudij vorà fa — Chel ca'l Zudij ..
I farin un epitafio
E de Zudij no d'ul ma — de inul ma
Zudij sei mestri Canafio.

1115 Stampata nel Vol. II, pag. 148 delle Poesie del Colloredo, pubblicate da P. Zoruttini. Il Cod. Cappelli ci offre alcune varianti meritevoli di essere annotate.

Margarite è graziose
Tant cu sei ogni Saltsiz:
Marcandale e iè vezzose
Dal color del pitiniz.
Filomene e iè garbade
Tant ch'a fospnassude in Trep
S'a iè sole o in camarade
A dispete alzand il crep.

Une chiante, l'altre bale,
Filomene il son: plas,
Se sunand il tast a sale
Seis seletz a stropà il nas.
Marcandale la to grazie
Di doleazze mi console,
Ma ben spes par me disgrazie
A mi nos la cagarole.

Margarita ha gran vigor
Chel to brio tore il mio cuor
E sospiri per to amor
Di devante di daur.
Filomene tu il mio ben
Jo per te ti fingri mantar,
Se ti avesj in tal mio sen
Vorresj fa Cremor di Tartar.
Tu has di Venere il sembiant,
L'altrij Pallade e Giunon,
Jo a che danesj il vant
Che cuviart ha plui il sognon.
Ma Canaglio la sentenze
Fa pur tu de lor bellezze
Dà Cupido a te licenze
Di beàlesj in chiavezze.

pe chiavezze--

Indice delle pergamene del Co. Conte di Collalto
contenute nel Codice [illegible] del Co. Antonino Antonini in
Udine. Fatto nuovamente [illegible]. Vol. 8vo del Secolo XIV.

Indice del Codice Bartolini esistente nella Biblioteca Civica
Comunale di Udine. Cod. in 8vo [illegible] del secolo XVIII.
Questo indice corretto e la numerazione corrente colla I.a Edizione.
Le pergamene contenute in questo codice furono segnate con croce X

[illegible]

[illegible]

[illegible]

[illegible]

[illegible]

[illegible]

C

D

P (Partì [illegible] coll'[illegible] bo[illegible])

[illegible], in, a' miei [illegible] in Val [illegible] 13 c
Ottave 10

[illegible] [illegible] [illegible] p.[illegible]; del Dami orina; [illegible]

P[illegible] [illegible] [illegible] Sindaz, d.n [illegible]

+ P[illegible] è grand[illegible] di crudeltà, Son. 112

[illegible] [illegible] [illegible] 115

+ Inf. di Plinio, l'une en 3e extr. f.

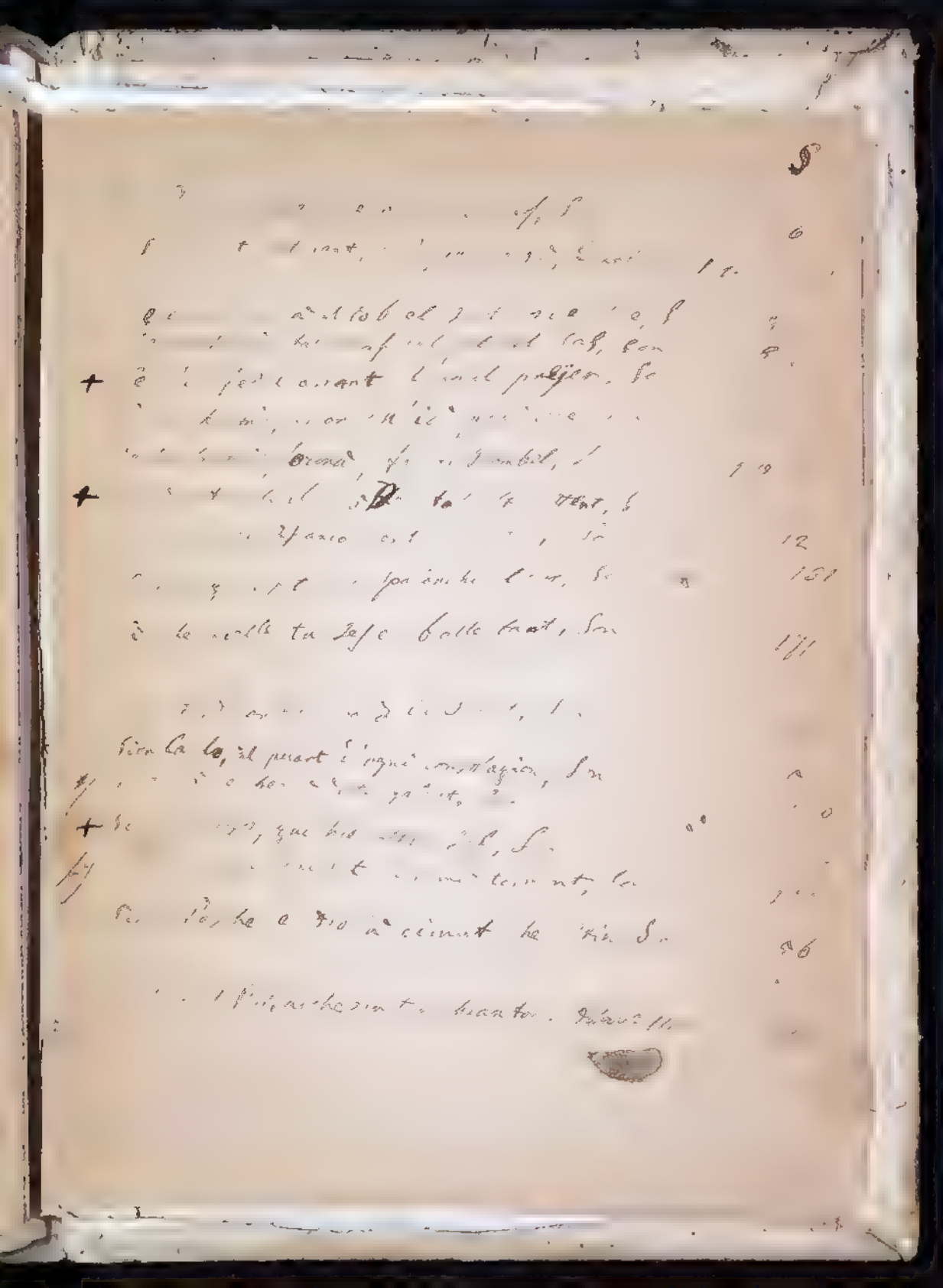

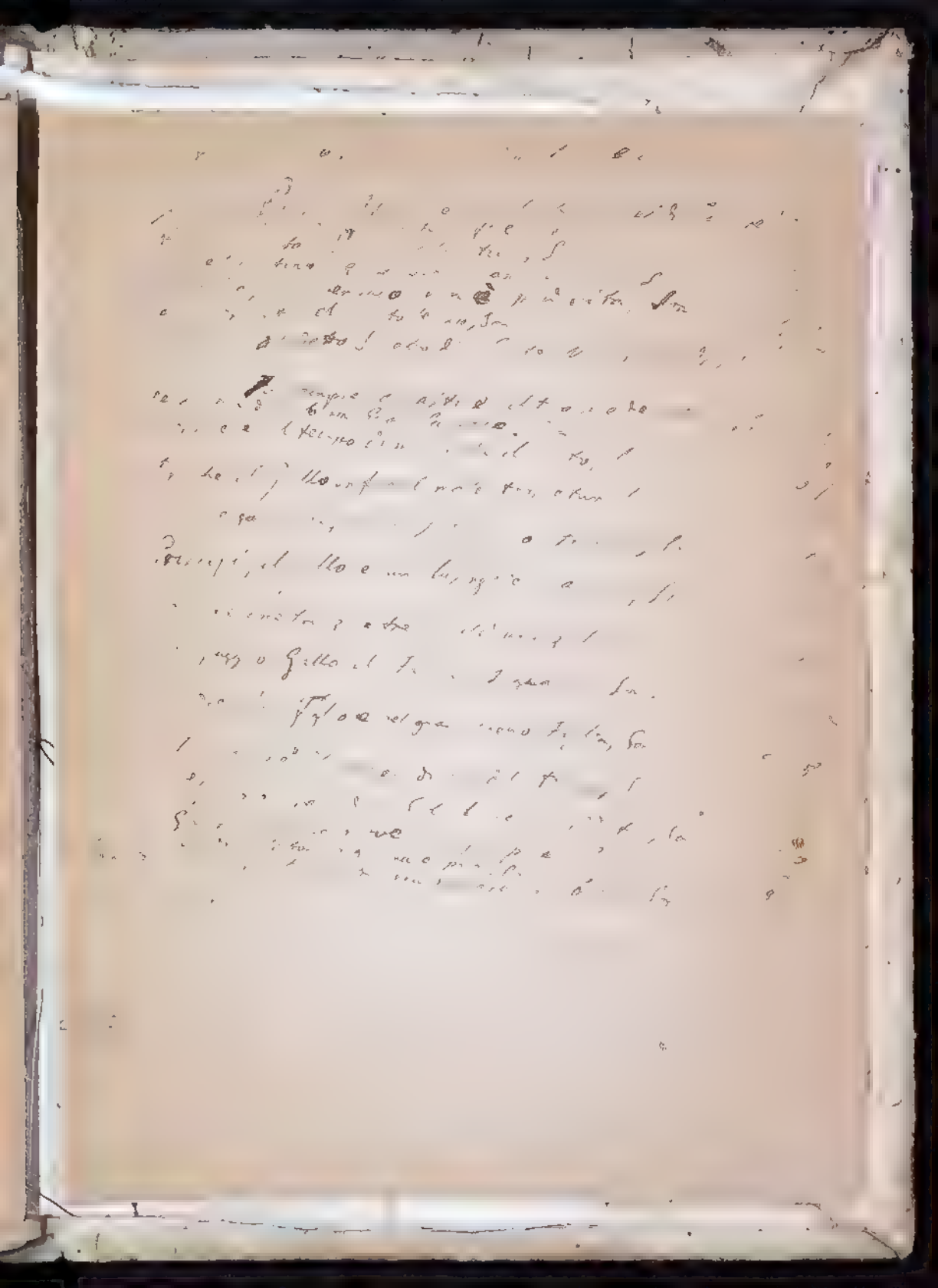

Codice Bartolini

Esiste nella Biblioteca Bartoliniana presso l'Università di Padova un Codice cartaceo della poesia del Conte Ermes di Colloredo, scritto nel secolo XVIII, in carattere bello. È in formato di 16.mo Comincia col testo dell'edizione 1ª del Colloredo, stampata poche settimane dopo la morte di lui, e quindi contiene tutte le Poesie del Colloredo e non altre. Contiene gli Intermezzi, i Dialoghi, la maccaronica. Sono inedite alcune delle Prose italiane attribuite allo stesso Colloredo, e Manca tutti i Dialoghi d'intermezzi eccetto quello della chitarra e del capitone. — Codice non spregevole.

3) Codice Castelli.

Esiste presso il Sig.r Luigi Castelli di Firenze un Manoscritto di Poesie [illegible] è un volume cartaceo [illegible] la fine del secolo XVIII corpo e contiene parecchie delle composizioni del Co. Ermes di Colloredo, nonchè alcune inedite attribuite a lui. — Sono inoltre in questo volume, di diversa mano, altre poesie di altri autori con componimenti parte in friulano parte in italiano, tutte però attribuite al Colloredo. Manca tutti i Dialoghi e Intermezzi. —

Codice Oliva del Turco in Arian.

Codice
Mutilo, di 32 pagine e contiene 28 sonetti diversi
quattro in italiano. La Lezione è eguale a quella
del Codice Zorzi e dello Stampato salvo poche
differenze che si [illegible] segnate. Fu scritto di
mediocre bene nel secolo XVIII.

[illegible]

Ab Domenico Cigogna in una lettera a Gio Battista Managano di Udine
del 1794 dice di un codice originale del Conte Prime di Villadoro che
in Lecce per breve capitarono al Vescovo Rabatta dell'anno 1676
Signor Spirito l'Ode [illegible] fin di quel e di mano
contemporanea un l'Ode al Card. Delfino, sopra gli
apparati del Turco contro l'Imperatore [illegible] di
cominciò [illegible] Spaventare dal Levante

Nulla avvera in egli fa riferito ch'esiste originale Manoscritto
di Villadoro [illegible] una Traduzione di Poesia del Conte Prime
e crede che potesse esistervi o la copia o l'originale di quella
che aveva il Conte Alessandro figlio del detto Co Prime, che non
[illegible] fu interpellato esaminare per trovarsi quei Codici ancora
in Udine Ne' Codici, che sono presso altri Autori

Rs. 1091

Commissioner

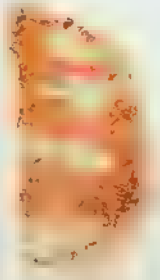

Sonetti italiani 22
attribuiti al Conte Ermes di Colloredo
(Dal Codice Cappelli)

Replica al Sonetto: Per render conto del perduto tempo, a pag 120.

Sonetto

Temerario è il pensier di chi del tempo
Perduto, con punto vol chiede a far conto,
Sdegna l'offeso Ciel punti di tempo
Ond gl'offre il peccator de' lustri in conto.
Ingiù pur dar non vuol lustri di tempo
A chi del tempo mai non teme conto
Projetto il punto e però fuor di tempo
Nel voler nel quando s'ha a render conto
Val morto il punto e pur punto è del tempo
Che termina le linee ho fatto il conto
Onde a cercarlo fuori è perso il tempo.
Perchè io renda, Signor, del tempo conto
Fammi a tempo pentir del perso tempo,
Fammi in tempo pensar il mio gran conto

Partita l'amata sua Donna, propone non
voler più fare versi (1) ~~Vedi altro sonetto~~
in rima
Sonetto

Cantai, Signor, di due ~~degl'~~occhi ardenti
Che l'alma m'impiagar col lor splendore
E la cetra animai di dolci accenti
Per render grato alle mie brame un core.
Or cangio il metro e ai giorni miei ridenti
Filin le Parche pur funeste l'ore
E si cangino in duolo i miei contenti
Se più non serba fede il Dio d'Amore.
Partì colei che pur potea bearmi
E il mio lungo servir posto in obblio
Con fuggir, perchè brama a morte trarmi.
Appendo alla parete il plettro mio,
Cetra ti lascio e voi tacete o carmi
Muse restate in pace, Apollo addio.

(1) Vedi Sonetto in rima a questo · Mentre agitato n'è, Cuor del mio vento
a pag. 196.

Sopra i Deputati della Città di Udine

Sonetto.

Girava l'altro dì per la Città
Un matto d'altro vecchiaron chiuso
Qual scorre il mondo in tratt'anni e cammeso
Per rintracciar costumi e varietà.

Che incontri i Deputati, il capo fa
Nel suo treno maggior, ma dessi tosto
Attonito lo sguardo, indi in man preso
Un libro ed un pennello e cosa fa?

Tutti gli pinge, ognun nel proprio brio,
Nè ommette, attento a tutte le mozioni
Il seguito d'avanti e quel da drio

Seguita l'opra, al ciel alza gl'occhiali
Dicendo: oh novità! oh portenti!
Così di festa vestonsi i coglioni.

Venezia neutrale

Sonetto.

Pensi pria di turbarmi, Eroe, la pace
Essendo pronta a comparir in guerra,
Vanto spirito in ben d'guerra e pace
Amica in pace è d'inimica in guerra.
Disarmata sarò Pallade in pace,
Pallade armata a chi m'intima guerra
Donna sarò a chi mi lapida in pace,
Dama sarò a chi m'chiama in guerra
Come Vergine di gode la pace,
Come Amazzone poi non temo guerra,
Sarò sempre costante in guerra e in pace.
Avvezza non a fuir vederimi in guerra
Avvezza non a vilipesa in pace,
Negherò pace a chi defia la guerra.

Sopra il medesimo argomento

Sonetto

Dimmi chi sei? o sei pace o guerra?
Guerra non son, perchè mi trovo in pace,
Pace non son, perchè ho nel sen la guerra,
Volta guerra mi trovo con la pace.

In sembianza di pace armato guerra,
Armata in guerra rappresento pace
E se pace non son pur non son guerra,
Alla guerra m'accingo per la pace.

Porterò guerra a chi non vuol mia pace
E darò pace a chi non vorrà guerra,
Pronta all'armi e agli amici e in guerra e in pace.

Indifferente son per guerra e pace,
Per chi m'infatterà farò la guerra,
Per chi m'oppagierà farò la pace.

La morte dell'Augustissimo Imperatore
Leopoldo I (1705). (1)

Sonetto

Che rea gramaglia e che gran lutto è questo?
Di' empie l'Europa e la Germania afflitta?
Di quai neri cipressi oggi contesta
Vede l'Allòro suo l'Aquila invitta?
Qual regna in tutti i climi orror funesto?
Quanta tristezza in ogni fronte è scritta?
Del pari il Tebro ed il Danubio è mesto,
L'Italia e l'Austria è dal dolor trafitta?
Che tomba è questa ov'io la cetra appendo,
Dove anch'io pria e l'occidente e l'orto
E la Chiesa e la Fè stanchi piangendo?
Non han più l'armi e la pietà conforto,
Tutto respira, il comun lutto apprendo,
Sconsolata virtù: Leopoldo è morto.

(1) Questo Sonetto non può essere attribuito al Colloredo, perchè era morto nel 1692.

40

Kimanga pase [illegible] Dalu

[illegible] Padre d'la [illegible] Devanu ko

Luchy dal Riou e d [illegible]

ceny Fariseu e sy Kliy [illegible]

e au Sal mal Eseu di [illegible]

ce che Kisi: ahin' [illegible]

Ecco subit in pro [illegible]

chiat, ma ne ch ose [illegible]

i vosse vo, che [illegible]

y è, ch'uy rini [illegible]

i chritat o [illegible]

y vè a tigni [illegible]

i cagnu, siu Sa [illegible]

l'a [illegible], q sai [illegible]

utiy. Jo'e Deu [illegible]

voz, in Cenq, [illegible]

[illegible]

fiera

Alla Signora Contessa Beatrice . . . .

Sieve vo sesf bergi dutte galant
Dutte garbade sesfda chiafa pisf,
Vo di bellezze ciaute guardaisf il vant,
Angel sesf un Ritrat dal paradisf.
Ca hi in cil ogni spirt si rind cunsant
La Divina bellezz, cume zi disf,
Pro ca iu un chel divin sembiant
Par ca no mortai sesf beatrisf.
Ma se che Dio la hi un dut el bon,
Ca è dut perfet, nel so sauè infinit
Ha dat a vo una tante perfezion,
Non abuspait dal ben ca vi ha impartit,
Ma chiabaisi, io vi spreis in genoglon,
Devant un passi il timp e un dom mariit.

(inedito nel Cod. Ceconiano pag. 34,

In una conversazione d'Amici.

Sonetto.

Jò vist ch'io soi tignut pal plui cojon
Cu pei tignut in cheste Camarade,
Partirisi per dugh in t'un chiantòn
Che in minchions no staran mai passade?
Jò mi tignit in preseli lu Dragon,
La so virtut pal cul di za jè lade,
Lu Madrij plui di dugh ignorantòn,
Hostie la Sante Crog mai l'ha imparade.
La Borsat a Ispele è stat mandat
E a torrà a chiasa cul ha nil imparat,
Par mazzulat di dugh al vea cattat.
Lu Decian anchie cheft l'è mal midrit
Si blanch in Seminari è dottorat
A meraggi lu cag cuttì pulit.

Lirici cad. del Seminario pag. 96

Il Mont al d'Arnè (1) (Delle Hermes d'Collineo Sta)

Al S. gran Carlo di Grach

Carlo, toi stuf e strach d'vede il mond (cod Cam

409 Cod Canonici d Udine pag. 146

Altra Risposta al Sonetto

Sior dottor Bartolus . . . =

Pasquin, frad mio, sior, io' crili ma cà,
Ne movi mi forz l'anr del Perù,
che senza lì in Ottende o in Brodà
Dò speri che fasin un tu e tu.
Sai ben, ch'al è tas braf sant Antoà
E ch'al derive dal braghir d'Antù
E continù'l barbot a nel vorrà,
Ch'al ha vut sempri voe di metti su.
E crotta, co no vebbi anch' io' creanze
In cognossi une Dame principal,
Se ben soi di Vacil, soi stat in Franze.
Se io' la rifudai, no fazei mal,
Parcè che tra di no è tal usanze
Che ognune si rifude pal boccal.

(1) Nel Codice Castellano
loco del Cod. Municipale.

In una conversazione d'Inviti.

Sonetto.

Jò vriod sh'iò soi tignud pal gulèi cojon
Ca pei tign
Ritirasi gen
Che in mi
Nissun tignit in pr
La so virtut
La Madrij p
Hotten la
Ch'è Borcat a Ign
E a torna a ch
Par mazzulat
Ch'in Dessian anch'a.
Si bendo in ch
A menaggi la ca

Il Mondal de dime (1) (Dello Hermy d'Coll'ined. Da)

(Cod Cap

Al Signor Carlo di Spach

Carlo, si stuf, e stracch d'vede il mond mond

A dì vendè gi'infam e gi'nefand, nefand

411 Udine.

Cod. Lemin. pag. 119.

A Fra Frangio di Udine general d'Franze

nell'i prim'i congiunturi d'rivolte d'Spagne

a favor de l'imperator.

Tolaneso cumò Frari cojon
Vô' che fasevi tantis spangnadis
E cun che vues strif Nram bij margnassadis
Levis fogat d'cà e d'là el buffon.
L'è pur vignut il timp che di Carlon
Si vo alfin zuiavan par vij contradis
Cumò ch'al ha chiolt in lij sulazadis
La vuestri Filippon Re di canton,
Laèt mo cumò dal Cardinal d'Etrè
A fassi da' drel mat in tel garnech
Par vulè fa di camarade al Re?
Anzi bisi a platà sot un chiavech
O in te borjate, ouje mai vedè
(Come fasi vuiny) lunze a torech.

(1) Vol Codice Castellier intitolato: Je mone pre pian. Fono del Cod. Municipale.

In una conversazione d'Artisti.

Sonetto.

Jò vist ch'iò soi tignuit pal plui cojon

Cu pai

Putirìa

che in

nò mi tignit

La so vir

La Madrj

Mottue

La Borcat a

E a torrà

Par mazzu

La Deviàn an

Si ben che

A meraggi

Il Mond al dì d'inè (1) (Dello Herman d'Coll'inedita)

Al Signor Carlo di Zuch

Carlo, ei stuf, e sbrach d'vede il mond — Col-Cass mond
A d'ventà zi'infam e zi'nefand, — nefand
Zi'marci di mezde vide chioli un baat — chioli band
Villeit sepelini in dun gran pez profond. — prefond
Ce' chiaffe è che zde? plu ino zi'rizpiede — chiaffe
Dominigio chi è paron d'dut,
Il rizpiet ai zi'dovi è bel d'dut, — devi
Ouvè, o' doman un gran flagel zi'ppiede.
A' une vierde ducal ognun s'inchine
D'un cazpetto zi treme e zi ha paure,
D'ozervà, d'eseguì ogn'un prèdaure — D'onorà, d'oss qui a ognun
D'una Capochie la lez come divine.
Il Tribunal è fad un merchiadant — merchiadant
Zu ministrez zenzar e senze fede,
Il mercenari trádit da la mercede
E l'Avvocad Taffin, Dritt e furfaad. — Dall'Avocar

(1) Vol dire Capitolo inedito. Il mond prezint. — Alcune Varianti sono del Cod. Municipale.

Cui ha da have, o di da' no è riviedi
Di fa' cognotti il clar alla giustizie,
Parcé ci chesg ladrons plens di malitie
Ha miss la reson cun lunch assedi.
A la fin lud è ingiau, lud tradiment,
Ogni chiosse si fas par il guadagn,
Ogni un procure di gabà il compagn,
La vergonze è biel lade a salvament.
Non è plui ler, al nol è plui stabur,
Decrez, suspensions, mandaz, o pörs
Par tindere si mande chestis pars (1)
A' fa' rason ai zdrums in tai cordurs.
Libertat di cuscienze ogni pridit
No ci rispiede plui fiestis ne sant,
I ordins dal Pape si dan all' incant,
Lis soy medais par soldons di spirit.

(1) al mond. Cod Mun.

(1) Bisogne che sein cazz, se no non muarz, ec

a zi Al perdon al zi va par tal bordel
Ala messe zi va inst par là a spas,
La femine va in glesie par tal dia
O (1) E par dà a tei mario gust o mardel. ai
Chel predi al va all'altar, e la puttane
Quand ch'al si volte il chiale dalmodar
E chel par have prest carnal volar
Abrevie il sacrifizi, e lu profane.
Chel altu frari va in confessionari
A spietà la so amighe penitent,
Ca la qual pò la gnot cun gran content,
Dal pette zi ben spes in dal tafanari.
La minie che à Dio è consacrade
Al balcon ogne dì è cul so' amant
E leste ai la man leste e galand
Dal pipador e giave la rondade.

(1) Mancano 6 di queste seguenti nel Cod. Castellani.

Stij chitinij, dimestij, rebudadij
E stij Pizzocarij che il dì vaa cinupri à dor
La gast à chiolin sù la pale in for
E in glesie il dì pò parin spiritadij.
Se chiad nae vedue ti chiade ingravedade
Pisat, che ha far de panze il bastardet,
La trai dun cagador senzè rispiet
Parcè ch'à no la repi la contrade.
Un'altre par dipiardi si sfadie,
E va glutint ben spes dal mineral,
E non è nò nè cale in dal urinal
Une a minute, e dope pare vie.
Tal maridode farà tù'l fagot
Par gialdè lu berdon senze paure
E à to marit ti pede un'imposture
E d'accord lij faj là in dun camarot.

(1) X Cod. Mus. D'accordo lu fan là in t'un camerot.
(1) X Codice Cattelin: E d'accort lu faj là tun camarot. — ~~che tu dovesse~~
~~bevere in vece E da cort ... attendere a che dalla corte lo fa andare~~
~~si pigne per rimandare la mattina~~

ch'ha — Che altre hà un marit e bon e brav,
Che dioffe immaginabil no i manchie,
non è E ce non nè pette l'ul più la banchie
chiavron E l'arme di cavron i met sul chiaf.
Une mari bavarà une fie bielle
2i A j'condenbarà che sverzinade e
Esa Sei da plui d'un giolidade e straparzade,
Cun art po la maride par donzelle.
Se une puttane chiate un biel infant
Subitamentri azzo' ch'al j'inamori
Non o stand che ie' seppi, ch'al l'adori,
Adues a ij è par fai qualch' inchiant (1).
Un chiamij, une fole, une planette
Ch'à son robrij sagrij, benedettij
Dal Predestinat no pense dos garettij
Di dalij a une strie maladette.

(1) Cod-Capp. ..... che sei sfiorade — E da plui d'una ec.
(2) Nijn Ciòcy e ie' par fai prest qualchi inchiant. — La seguente quartina manca nel Cod-Capp.

Sangó, corpo, coppedo, pudanazze
Ogni peraule cumó l'hom ha in bocchie,
La buzzave, un diad a nó i tochie
E l'nom del grand Iddio ogn'un strapazze.
Nó i'zippiete plui sautè, ne saud
E ju prezez di Dio son par refut
Ogni un hoy chel ch'al vul, vif al so mut,
Ogni un è fad superbi, e arogant (1)
Un de, un Duche, un pizul Principet
Ha pretension di contrajdà cul cil
E den Dominigiò just pàr un fil
E hà il Pape in cul un dud il scomunderdet.
Un, che in Gran Feudet sarà investud
Dai sieis Redj vorà dall' Excellenze
E d'un Prelad vorà la preminenze
Un che di Zindilhom sei dravijdet.

(1) Ognun hoy il superbi e l'arrogant. Cod Mun.

S'al incontre une cros pò lard par strade
A pene i tive iù il chiapiel,
E sal passe un chu hà bez e poc cerviel
Ogiun si sbasse e ogiun i dà la strade.
Al non è plui misser, duchg son signors, Mi Sior
Bandì a Vestre Sivrie zi dà par strade (1)
A une ruffiane sei pur ben sfrizade, che è ja
Serviror miò patron, ai serviroz. paron
Un giez di villanat ò une Vallade,
Cui nò iùr l'altri ere portador, che ja iùr
Se in Ghet al compre un habit di signor da
Al dì, ch'al vif a pan, e vin d'endrade.
Chel altri maridat senze rispiet
Di so muir mene il bardasse in chiase
E s'al ul, che la viodi, e ul ch'à tase (2)
E là pò quand ch'al ul un iè in bal iet.

(1) Cod. Cor. Bandì a Vostignore zi dij par strade
(2) Sclav. E s'al vul che la viodi, al vul che tase. — M Cod. Mun. E s'al il che la viodi, al ul che tase.

Se une mari d'razze è d'fà fis,
So marit par no vivi guaret,
Furfaud al lasse il naturel draghet
i pette. E in dal divot il pette al'inaprovis.
Quattri fradis saran tot un sol tet,
E un sol maridat, una duchg a maz
Cu la cugnade si daran solaz
Ogn'un in te so volte giave l'vet.
Il pari cu la fie fas lu bordel,
E la mari par iè fas la ruffiane
Se a i hà un fradi tara di dal lane
Ch'al la meltavà tot à chest à chel.
Valun de so muir farà barat
E vendarà à bussaz un taul al braz,
Ne si vergonzarà su'l so modaz,
Vedè dal comprador provà'l contrat.

Chel altri zujador baro perfet
Ju bey Gher vs và giavant fur de scorselle
Cun lupinghis e cun maniere bielle
Inedet En fin ch'à vs ha suedat dut lu tachet.
Al faro un vieli mech e cheste è biella,
Cu no infilze plui chiar mi val to spet
Al cerchie di savê cui ch' ha gran cret
Par fassi sfracajà la maroelle,
Chel altri nome par carnal affiet,
Cu è vuif d'ogn' altri sentiment human,
A une frutte ch' à pene ha 'l decim an
Senze rigvard i rompará il marchet.
E dapò cheste altion tant inhumane ajvon
Par dizbrigatis, e tuià la lilie
A la mettarà a fà la mercandie
Su' un bordel in man d'une ruffiane.

Un rich, che senze herez, tive il sanson
Fasinla te E fazind Testament la robe lasse
Howard
A la puttane mierze e a la bardasse,
E par l'anime lò no fas mention.
Se un pori lasse un fi, muart che lui sei,
In man di comissaris e tutors,
turfany Curbor d'accord, furfanchg e traditors
Fan apparè, che lor la robe sei.
Par dominà la robe, che aquistade
Ha il puar pari sol, sarà dal fi
Cà par talu par pimpri là a durmì
Jl meffede une sere la panade.
Par un gustà si chiadarà tal trist,
Cu maffe un cristian senze rissiet
Di Justizie, e dal un par un scudet,
La Fede lassarà di Jesù Christ.

425

10 69

Al sarà un o doi ch' alla zornade
Di cachibat, di religion fan vot, (1)
Ch' è ch' è non è ogn' un di lor si riot
Chel chiol unir, chel altri quarte spade.
Sarà un cristian, che quasi in matrimoni
Converse cu l'Ebree e i dà a lor;
L'altri in le vilie mangiarà un cator,
Chel par mier scud i fas falş testimoni.
Chel altri chu è avar al no si cure,
Nome di cumulà aur e arint,
Senze pensà, che la so vite è vint, è un vivi
E a chià dal diaul al và in sepolture.

(1) Cod. Catt. - di cappg. di religion fingin lu vot.

NB.
Da stesso volume di Rime Friulane di diversi presso il Co. Francesco Caimelli. A 1864.

NB. Rime del Co. Ca[illegible] a pag. 341 [illegible]